★ ★ ★
Aydınlık
Kuruluş yılı: 1921
Kurucusu: ŞEFİK HÜSNÜ
BÜTÜN ÜLKELERİN İŞÇİLERİ VE EZİLEN HALKLAR, BİRLEŞİN!
PAZAR
8
NISAN 1979
350 kuruş

Dikkatler Doğu'ya çevrildi

Hükümet, Sıkıyönetim gerekçesine "bölücülük" maddesi eklenmeden de etkili önlemler alabiliriz diyor

Doğu'da alınacak önlemler tartışılıyor

Geçen ay İran'dan gelen bir yetkilinin konuyla ilgili temaslar yaptığı söyleniyor

ANKARA (ÖZEL)

Cumhurbaşkanının girişimiyle son Milli Güvenlik Kurulu Toplantısında "bölücülük" konusunun ele alınması, devletin üst kademelerinde tartışmalara yol açtı.

Cumhurbaşkanı ve ordunun üst kademelerinin sıkıyönetim ilan gerekçeleri arasında "bölücülüğün" de eklenmesi görüşünde oldukları bildiriliyor. Ayrıca sıkıyönetim ilan edilen illerin sayısının artırılması görüşünün de gündeme geleceği öğrenildi. Sıkıyönetimle ilgili Milli Güvenlik Kurulu toplantısında "bölücülük" konusunun tekrar ele alınacağı belirtiliyor.

Buna karşılık, hükümetin bu tür düzenlemelere gidilmeden de etkili önlemler alınabileceği görüşünde olduğu bildirildi. "Etkili önlemler" konusunun, son Eşgüdüm toplantısında da ele alındığı ve ilgililere bu konuda talimat verildiği bildirildi.

Bu arada Rusya ve Doğu Avrupa ülkelerinden gönderilen silahların hissedilir bir biçimde art-

(Devamı sa.7, sü.8'de)

Avrupa Konseyi Genel Sekreter adayı:

Perronet:" Basın özgürlüğü yoksa, demokrasi de yoktur"

Yurdumuzu ziyaret eden Avrupa Konseyi Genel Sekreter Adayı Fransız Milletvekili Gabriel Perronet, basın özgürlüğü konusunda gazetemize bir demeç verdi.

ANKARA (ÖZEL)

Perronet şöyle dedi: "Demokratik bir ülkede basın özgürlüğü korunmalı ve desteklenmelidir. En tehlikeli şey yönetilen ve tekel altında tutulan basındır. Fikir öne süren gazeteciye saldırmak demokrasi ile bağdaşmaz."

Perronet bir gazetecinin söz hürriyetinden yararlanarak kişisel saldırılarda bulunmasının başkalarının özel hayatına müdahale etmesinin ve bu hürriyetinden yararlanarak başkala-ına şantaj yapmasının dogru olmayacağını söyledi. Gazetecilik mesleğinin en basit kurallarına uyulması gerektiğini belirten Perronet "Gazetecılik zor bir meslektir" dedi.

Bir gazetecinin yeteneğe ve gözlem kabiliyetine sahip olması gerektiğini belirten Perronet gazetecilikte aşılması gereken bazı sınırlar olduğunu öne sürdükten sonra şöyle devam etti: "Bir sınırdan sözettiğim zaman siyasi sınırları kastetmiyorum. Örneğin bir kişiye ısrarlı bir şekilde yapılan saldırıdan sözediyorum."

(Devamı sa.7, sü.5'de)

Şehit gazeteci ABDİ İPEKÇİ ve Yunanlı gazeteci CRISTOS LAMBRAKIS, anlaşma taslağının hazırlanması için büyük çaba harcamışlardı.

Türk ve Yunan gazetecileri Ortak Bildirisi:

Taraflar karşılıklı anlayış ortamının yaratılmasına yardımcı olacaklardır

Yazısı 5. sayfada

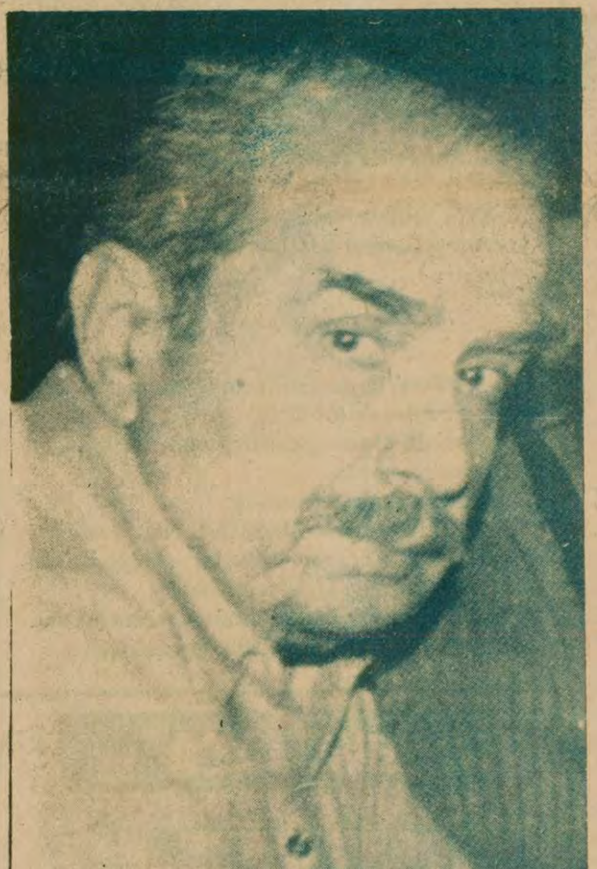

MİHRİ BELLİ

Türkiye Emekçi Partisi Genel Başkanı

Mihri Belli vuruldu

- Belli, kendisini Cengiz Ayhan'ın vurduğunu söyledi
- Mihri Belli'nin sağlık durumunun iyi olduğu açıklandı
- TİKP Başkanı Doğu Perinçek saldırıyı kınadı

İSTANBUL (ÖZEL)

Türkiye Emekçi Partisi Genel Başkanı Mihri Belli dün Saat 15.00 sıralarında İstanbul'un Sultanahmet semtinde silahlı saldırıya uğrayarak ağır yaralandı.

Mihri Belli Türkiye Emekçi Partisi Genel Merkezindeki seminere gelirken Alemdar İnciliçavuş Sokakta bilinmeyen bir kişi tarafından tabancayla ateşe tutuldu. Ayağından, karnından ve elinden yara alan Mihri Belli Cerrahpaşa Hastanesinde tedavi altına alındı. Mihri Belli'nin vurulduğu sokakta daha sonra 7 adet 9 milimetrelik boş kovan bulundu.

(Devamı sa.7, sü.4'de)

ankara havası

Kim bu "dış güçler"?

Nuri Çolakoğlu

"Bölgemizi bölmek isteyen dış güçler vardır. Bunlar birbirleriyle karşıt güçlerdir. Birbirlerine karşıt oldukları halde aynı şekilde bölgemizi

(Devamı sa.7, sü.5'de)

Mimarlar, yitirdikleri meslekdaşları için saygı duruşunda...

Mimarlar Odası Kongresinde

TİP ve TKP'nin" Mao'cularla işbirliği yapılmasın" önergesi reddedildi

İSTANBUL (ÖZEL)

Mimarlar Odası'nın dün devam eden Genel Kurulunda, Çalışma Raporu üzerindeki eleştiriler ele alındı. Eski İstanbul Şube Başkanı, TKP yanlısı Hasan Çakır, yaptığı konuşmada, sosyalist ülkeler dediği Bulgaristan, Rusya gibi ülkelerle ilişki kurulmadığından yakındı. Moskova

(Devamı sa.7, sü.7'de)

Büyük Devrimci Önder

Şefik Hüsnü'yü anlatıyorlar

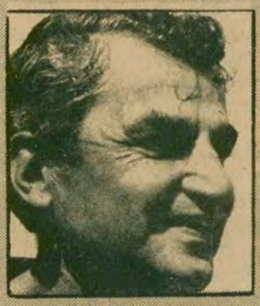

Arif Damar

A.Kadir

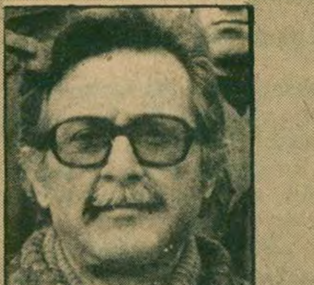

M.Halim Spatar

Yazısı 8. sayfada

TİKP Genel Başkanı Doğu Perinçek ve İstanbul İl Başkanı Halim Spatar Şefik Hüsnü'nün mezarı başında düzenlenen törende...

Şefik Hüsnü. mezarı başında anıldı

İSTANBUL (ÖZEL)

Türkiye Proletaryasının büyük önderi Şefik Hüsnü, ölümünün 20. yılında anıldı. Türkiye İşçi Köylü Partisinin çeşitli il ve ilçelerinden gelen temsilciler, Başkan Doğu Perinçek'in Başkanlığında, Şefik Hüsnü'yü dün Feriköy'deki mezarı başında andılar.

Saygı duruşunda bulunulduktan sonra kısa bir konuşma yapan TİKP Genel Başkanı Doğu Perinçek, Şefik Hüsnü'nün bütün hayatı boyunca işçi sınıfı davası için mücadele etmiş, proleter devrimci bir önder olduğunu belirtti.

(Devamı sa.7, sü.8'de)

Korkmazcan:

"Türkiye' yi yıkmaya çalışanlar, gençliğin kanlarına basarak başarıya ulaşmaya çalışıyorlar"

ANKARA (ÖZEL)

Demokratik Parti'nin düzenlediği Gençlik Teşkilatı Eğitim Seminerinde açılış konuşmasını yapan Demokratik Parti Genel Sekreteri Hasan Korkmazcan, Türkiye'nin sorunlarının çözümünde gençliğin rolünün büyük olacağını söyledi. Ve "Türkiye'yi gerek içeriden, gerek dışarıdan yıkmaya çalışan güçler, gençliği kullanmakta, gençliğin kanlarına basarak başarıya ulaşmaya çalışmaktadırlar" dedi.

Korkmazcan, milliyetçilik konusunda, hainler dışındaki herkesin milliyetçilik şemsiyesi altında yeri olduğunu ifade etti ve kendini milliyetçi sanan örgütler "ırk, mezhep ayırımı yaparak bölücülük yapmaktadırlar" dedi.

Antalya CHP' de Kurtuluşçular, CHP' lileri Kongreden attılar

- Yakında yapılacak İl Kongresinde Kurtuluşçular ve CHP' liler çekişiyor

ANTALYA (ÖZEL)

1 Nisan 1979 Pazar günü yapılan CHP Merkez İlçe Gençlik Kolu seçiminde, Kurtuluşçular olay çıkararak CHP'lileri kongre salonundan attılar. Bu olaylar nedeniyle CHP Genel Merkezinden gelen telgraf

(Devamı sa.7, sü.3'de)

Ankara TÖB-DER Kongresinde

CHP Milletvekili Cebe ve Gazalcı, TKP yanlılarının listesini desteklediler

ANKARA (ÖZEL)

TÖB-DER Ankara Şubesi 7.Olağan Genel Kurulu dün Ankara'da toplandı. CHP'nin öğretmen milletvekillerinden Necati Cebe ile Mustafa Gazalcı'nın TKP listesini desteklediklerі bildirildi.

(Devamı sa.7, sü.6'da)

TEKZİPTİR

Gazetenizin 3 Şubat 1979 tarihli nüshasında "Müsteşarlığı Sırasında MHP'ye 200 milyon aktaran Latif Gökçek eski Sağlık Bakanı ve MHP Gaziantep Milletvekili Cengiz Gökçek'in yeğeni" cümlesiyle başlayan neşriyatınız tamamen

(Devamı sa.7, sü.4'de)

Çağrı-18 Tatbikatı Komutanı Dz. Kur. Albay Salim Dervişoğlu:

BİRSOVYET İSTİHBARAT GEMİSİ TARAFINDAN İZLENDİK

- Kur.Albay Dervişoğlu, Rusların gemiye şilep görüntüsü verdiklerini açıkladı

İZMİR (ÖZEL)

Yeni savaş tekniklerinin denenmesi için NATO tarafından düzenlenen ve bir aydır devam eden Çağrı 18 tatbikatı önceki gün İzmir'de tamamlandı. Türk, İtalyan İngiliz ve Amerikan deniz kuvvetlerine bağlı 4 savaş gemisinin katıldığı tatbikata komuta eden Deniz Kurmay Albay Salim Dervişoğlu önceki gün İzmir'de düzenlediği basın

(Devamı sa.7, sü.8'de)

Rolandis, kararı yarın Waldheim'a bildirecek

Kipriyanu, Denktaş'la görüşmeyi kabul etti

- Kipriyanu ve Rolandis Atina'ya gidiyor

LEFKOŞE (AA)

Anadolu Ajansının bildirdiğine göre Kıbrıs Türk Yönetimi Başkanı Rauf Denktaş ve Kıbrıs Rum Yönetimi Başkanı Spiros Kipriyanu'nun, BM Genel Sekreteri Kurt Waldheim'in gözetiminde bir araya gelmeleri kesinleşti.

Kıbrıs Rum Kaynaklarına göre Kipriyanu'nun olumlu cevabı yarın Rolandis tarafından Waldheim'a iletilecek.

WALDHEİM DENKTAŞ'LA GÖRÜŞECEK

Birleşmiş Milletler Genel Sekreteri Waldheim'ın hafta sonunda Kıbrıs Türk Toplumu Lideri Rauf Denktaş'la görüşeceği açıklandı. Waldheim, Doğu Berlin'deki Demokratik Alman Cumhuriyeti Birleşmiş Milletler Derneğinde yaptığı konuşmada, Denktaş'la Kipriyanu arasında bir

(Devamı sa.7, sü.4'de)

BAŞYAZI

Sıkıyönetim Komutanlığının kararı üzerine

Doğu Perinçek

İSTANBUL Sıkıyönetim Komutanlığının Aydınlık gazetesine bir yazı göndererek "Bilinmeyen Sol" dizisinin durdurulmasını, aksi takdirde gazetenin yasaklanacağını bildirmesini doğru bulmuyoruz. Bu karar, hem hukuki açıdan doğru değildir, hem de Türkiyemizin bugünkü ihtiyaçları açısından doğru değildir.

Basının sansür edilemeyeceği, Anayasanın temel hükmüdür. Kanımızca, Sıkıyönetim Komutanlığının kararı bir sansür niteliği taşımaktadır. "Bilinmeyen Sol" dizisinde herhangi bir suç yoktur. Hele, henüz yayınlanmamış olan kısmında suç olduğunu

(Devamı Sa. 7 Sü. 9'da)

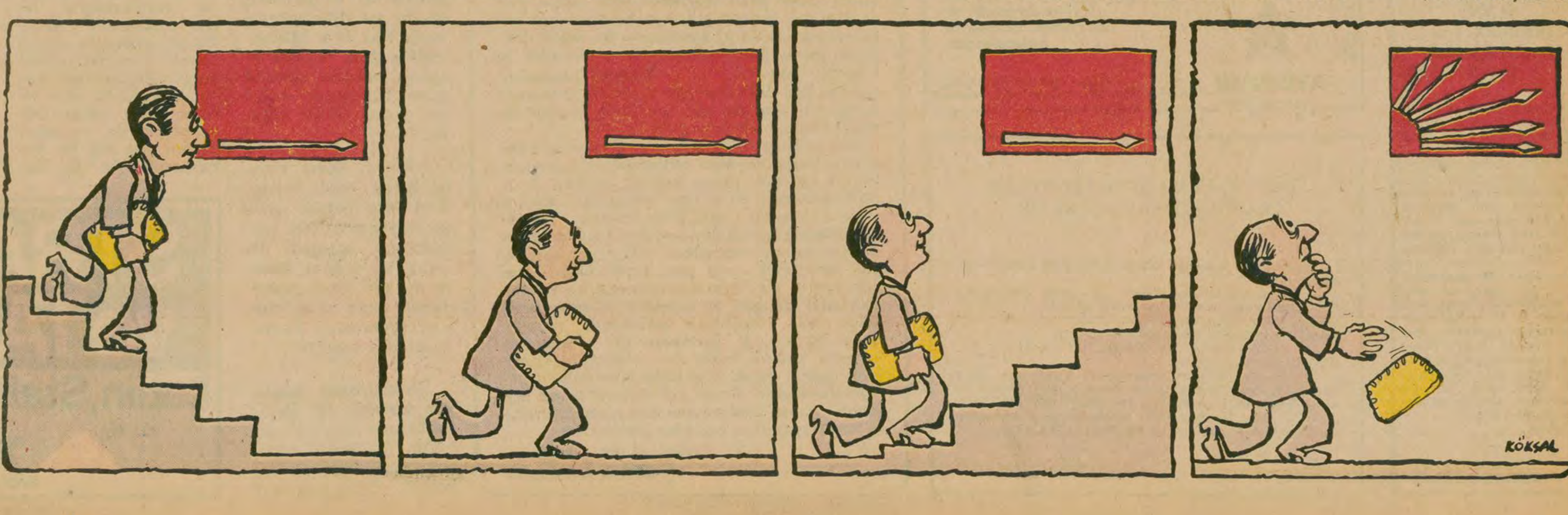

Bizim yanımızda adam dövmeyin

MAPUSANE ÇEŞMESİ

Armağan Anar
TUMAD-DER GENEL BAŞKANI

Cezaevlerinde anarşiyi kışkırtan görevliler var. Bunlar devletin içine sızmış anarşi yuvalarının varlığını inkar edenleri yalancı çıkartacak bir gayretle kışkırtmalarını sürdürüyorlar. Amaç, ülkeyi her yanından zayıflatmak. Cezaevini bile anarşinin dışında bırakmamak.

Sayın Adalet Bakanımız cezaevlerindeki anarşi için tutuklu ve mahkumlara kızmayı sürdürmekle hata ediyor. Tutuklu ve mahkuma kızmak kolaydır. Cezaevlerindeki anarşi kışkırtıcılarını saptayıp temizlemek ise zor geliyor herhalde.

Devletin her kurumunun her kademesine yerleşen anarşi yuvaları, MHP yanlıları temizlenmeden anarşinin biteceği yoktur. Hatta olmayan yere bile anarşi girer. İşte size örneği. Dinleyin Ankara Kapalı Cezaevinden bize yazanları:

Bir yıldır süren huzurun yerini yeniden zorbalık aldı

"Ankara Kapalı Cezaevinde bir yıldan bu yana belli bir sukunet ve huzur vardı. Tutuklu ve mahkumlar serbest bir şekilde yaşıyor, idare ile tutuklular arasında anlayış hüküm sürüyordu.

"Bir süre önce cezaevi savcısı değişti. Yeni savcı Emrullah Akman'ın göreve başlamasıyla huzur, anlayış yerini zorbalığa, baskı ve dayağa bıraktı. Ortaçağın zindan anlayışı yeniden hortladı.

"23 Martta idarenin kapısına sarhoş olan gardiyan Niyazi Kurt görevli olarak kondu. Bu gardiyan idarede işi olan tutuklulara küfür ediyor, koğuşlara gelen eşyaları almak için bekleyen meydancılara küfür ediyor, tokat atmaya kalkışıyordu. Nihayet tutukluların sabrı taştı. Zaten idare de bunu istiyordu.

Savcı kimden yana?

"Tutuklular bu durumu savcıyla görüşmek istediler. Savcı kabul etmedi. Gardiyanları tutukluların üzerine saldırttı. O gün görüş günüydü. Görüşlerimiz ertelendi. Beş yüzden fazla jandarma cezaevine yığıldı. 25 Martta ise 60 dan fazla tutuklu ve mahkum başka cezaevlerine sürüldü. Bu arkadaşlarımızın mahkemeleri Ankara'da görülmektedir. Böylece savunma hakları ellerinden alındı. Savunmaları, hatta ifadeleri bile alınmayan bu arkadaşlarımıza verilen ceza adalete uygun mudur?

"Aynı günlerde yine kışkırtma ve tertipler devam etti. Gardiyanlar kapı önüne çıkan mahkumları dövmeye başladılar.

"26 Mart günü 1. Kısmın görüşü idi. Şimdiye kadar yasak olmasına rağmen bu kısımda kalan faşist katiller 2. Kısmın önüne kadar çıktılar. Gardiyanlar da onları kışkırtmaya başladılar. 2. Kısmın önüne çıkanların başını MHP'li faşist katil Selahattin Arpacı çekmekteydi.

Bacağını kırıp hayalarını patlatıncaya kadar dayak

"27 Mart günü ziyaretçileriyle görüşmeye çıkan arkadaşlar gardiyanlar tarafından kışkırtıldı. 2. Kısmın önünde yine bir tutukluyu dövmeye kalkıştılar. Bu olaya mahkumlar müdahale edince, görüşümüzü kestiler. Jandarmayı cezaevine soktular. Görüşçülerimizi cezaevi kapısından kovdular. Müşahadeyi ve 4. Koğuşu (siyasi koğuşu) bastılar. Cuma Sedef, Aydın Çelik, Abdullah Taş Nezih Çınar, Hüseyin Şahin, Cumhur Bayrak, İhsan Derinöz adlı arkadaşları koğuşlarından alarak jandarma komutanı ve cezaevi savcısının gözleri önünde dövdüler. Gardiyanlar ellerinde ranza tahtaları, coplar, özel yapılmış sopalarla dayak attılar. Hüseyin Şahin'in bacağı kırıldı. Bir başka arkadaşın hayalarını patlattılar. Bu arkadaşlar aynı akşam hastanaye kaldırıldılar. (Numune)

Jandarma komutanı kurtarıyor

"Cezaevleri savcısı bu olaya, "Bizim önümüzde adam dövmeyin," sözleriyle tepkisini gösterdi(!) Arkadaşlar, gardiyanların elinden jandarma komutanının müdahalesiyle kurtarıldı. Bağırışları bütün cezaevinde duyuldu. Jandarma Komutanı bu olayı protesto ederek jandarmalarını geri çekti.

"Cezaevinde idare yeni tertipler peşindedir. Mahkumlar arasında ikilik yaratmak istemektedir. Ziyaretçilerimizle görüşmelerimiz engellenmektedir. Baskılar gün geçtikçe artmaktadır.

"Biz huzur içinde, karşılıklı anlayışa dayanan, huzurlu bir ortamın yaratılmasından yanayız. İdare tertip ve kışkırtmalara son vermezse olacak olaylardan mahkumları kimse sorumlu tutamaz."

Bu yazıyı yayınladık ya size olacakları söyleyeyim. Belki konu hakkında soruşturma açılacak. Savcılık beni çağırıp olay hakkında bilgimi soracak. "Sen bu olaylar olurken gördün mü?" diyecek.

Sonunu hiç bir zaman öğrenemeyeceğiz. Sorumlu ve suçlular hakkında ne yapıldığını asla bilemeyeceğiz. Yalnız hepsinin görevlerine devam ettiklerini göreceğiz. O arada bize yazanın kim olduğuna dair bir karara varıp bir veya bir kaç tutuklu ve mahkumu başka yerlere sürecekler.

Böyle oluyor bu işler ne zamandır.

FİKİR MEYDANI

DEVRİMCİ YOL VE "İÇ SAVAŞ" (2)

"İÇ SAVAŞINIZA" HANGİ SINIFIN SİYASETİ KUMANDA EDİYOR

İlkay Demir

"SINIF mücadelesi" sözcüğünün ardına gizlenerek, Rusya'nın komutasındaki "iç savaş' korosunun peşinden giden Devrimci Yol, sınıf mücadelesinin anlamından da, ülkemizdeki sınıf mücadelesinden de habersizdir.

İç savaş olsun, ya da başka herhangi bir savaş olsun, savaşın niteliğini belirleyebilmek için savaşan tarafların izledikleri siyasete, savaşa yol açan siyasete bakmamız gerekir.

Bugün dünyada ve Türkiye'de çeşitli sınıf güçleri arasında yoğun bir mücadele sürmektedir. Bu mücadelede her sınıfın kendine göre genel ve özel siyasetleri vardır. Bize düşen de öncelikle bu iç savaşı destekleyen güçlerin hangi sınıfların siyasetini yürüttüklerini gerçeklere bakarak tespit etmektir.

Türkiye'deki "iç savaşın" niteliği

Doğru bir sınıf mücadelesi anlayışı olmayan Devrimci Yol "iç savaş" denince kendinden geçip nasıl bir iç savaş sorusunu sormayı akıl etmiyor. Oysa savaş var, savaş var. Savaşan taraflardan birinin haklı ve devrimci, ötekinin haksız ve karşı-devrimci olduğu iç ve dış savaşlarda vardır. Her iki tarafın da haksız ve karşı-devrimci olduğu iç ve dış savaşlar da vardır. Ekim Devriminden sonraki iç savaş, Milli Kurtuluş Savaşımız, Çin Devrimindeki savaşlar, Hindiçini savaşları bir tarafın haklı ve devrimci, öteki tarafın haksız ve karşı-devrimci olduğu savaşlardır. Çünkü bir tarafın savaşı devrimci, milli kurtuluşçu, demokratik ya da sosyalist siyasetin sürdürülmesidir. Buna karşılık, 1914-18 emperyalist Dünya Savaşı, Çin'de değişik emperyalist büyük devletlere bağımlı savaş ağaları arasındaki savaşlar, Lübnan'daki iç savaş reddedilmesi gereken, iki taraf açısından da gerici ve haksız dış ve iç savaşlardır. Bugün Türkiye'de kışkırtılan iç savaş bu ikinciler türünden bir iç savaştır.

Devrimci Yol bugün ülkemizde kışkırtılan iç savaşı haklı gösterebilmek için, öylesine şaşırıyor ki, emperyalizmin "böl ve yönet" siyasetini teşhir eden Aydınlık gazetesine şöyle çatıyor:

"Bir iç savaş sözkonusu olduğunda, halkın bölünmesinden şikayet etmek tamamen saçma bir şeydir. ...Her zaman egemen sınıflar ideolojik olarak kendi saflarına çektikleri, kontrolleri altında tuttukları ve örgütledikleri halkın bir kesimini diğer kesimine karşı savaştırırlar." (Devrimci Yol, Sayı 24, s.8)

Önderlik kimin elinde olursa olsun, elbette bütün iç ve dış savaşlarda orduların kitlesini halktan insanlar oluşturur. Devrimci bir savaş, haklı bir savaş, karşı tarafın ordusunda halktan kişiler var diye elbette reddedilemez. Çünkü devrimci ve haklı savaşlar halkın bölünmesine, parçalanmasına değil, birleşmesine hizmet eder.

Bugün Türkiye'de çıkarılmak istenen iç savaş halkı parçalamaya, bölmeye yönelik, reddedilmesi gereken bir iç savaştır dediğimizde, Devrimci Yol yazarı "karşı-devrimin ordusunda daima halktan kişiler olur" diye cevap veriyor. Mesele, iç savaşa hangi siyasetin kumanda ettiğidir. Biz bunu tartışıyoruz.

Oysa bugün Türkiye'de "iç savaşın" devrimci dediğiniz kampının komutanı Sovyet sosyal-emperyalizmi.

Bugünün devrimci şiarı: iç savaşa hayır

Bugün Türkiye'de çeşitli güçler arasında gerçekten yoğun bir mücadele sürüyor. Bu güçlerin izledikleri siyasetlere yakından bakalım:

Rusya'nın ve sahte TKP'nin siyaseti, Türkiye'yi bölmek, parçalamak ve zayıf düşürmek için iç savaşı kızıştırma siyaseti. Sosyal-emperyalistler, zayıf bir Türkiye'yi daha kolay boyunduruk altına alacaklarını hesaplıyorlar.

ABD'nin siyaseti, Türkiye'yi rakibi Rusya'ya kaptırmama ve bu nedenle istikrarı koruma siyaseti.

MHP'nin siyaseti, Türkiye'yi bir Tayvan'a dönüştürme, bölücülük ve iç savaş siyaseti.

CHP, AP ve MSP gibi geniş halk kitlelerini kontrolu altında bulunduran hakim sınıf partileri ise iç savaşa karşıdırlar.

Görüldüğü gibi, Türkiye'de iç savaşa yol açan siyaset Rusya'nın Türkiye'yi sosyal-emperyalist boyunduruk altına alma siyaseti ve MHP'nin Türkiye'yi Tayvan yapma siyasetinden başka bir şey değildir. Bunlar, bu amaçla Türkiye'deki 45 milyon halkı mezhep ve milliyet çatışmaları içine çekmek istiyorlar, bu nedenle iç savaş kışkırtıyorlar.

Ülkemizde sürmekte olan yoğun sınıf mücadelesinde çeşitli güçlerin durumu işte budur. Saflar her geçen gün daha çok aydınlanmaktadır. Bir tarafta Sovyet sosyal-emperyalizmi ve MHP'nin iç savaş siyaseti. Öte tarafta 45 milyon halkın iki süper devlete, özellikle sosyal-emperyalizme karşı birliği siyaseti. Kendine ister "devrimci" desin, ister "sosyal-emperyalizme karşı olduğunu" öne sürsün, İ.Bilen'in komutasında "iç savaş marşı" söyleyenler devrime değil, karşı-devrime hizmet ediyorlar. Bugünün devrimci şiarı başkadır: Rusya'nın ve MHP'nin kışkırttığı iç savaşa karşı çıkalım. İki süper devlete, özellikle sosyal-emperyalizme karşı mücadelede 45 milyon halkın birliği için savaşalım.

BİTTİ

---

demokrat gözüyle

lütfü oflaz

Buttolar öldürülmemeli...

Suçluydu diyelim ki?

Diyelim ki değil, Pakistan Yüksek Mahkemesine göre su götürmez şekilde suçluydu.

Öyle olsa bile ille de idam edilmesi mi gerekirdi?

Mahkemenin kararına bir göz atmakta yarar var:

"OLAY: Pakistan Millet Meclisi Üyesi Ahmet Rıza Kasuri'yi öldürmeye teşebbüs kastıyla 1974 yılı 10–11 Kasım gecesi arabasına ateş açtırtmak, bunun sonucu olarak da babası Nawab Muhammed Ahmet Han'ın ölümüne sebep olmak...

"İDDİA: Baş davalı Butto'nun olayda doğrudan ilişkisinin bulunduğu eldeki delillerden ve şahitlerin ifadelerinden anlaşılmıştır. Sanık kişisel kan davası uğruna ve düşmanı kabul ettiği bir kişiden öç almak için Federal Güvenlik Kuvvetleri mensuplarını kullanmıştır. Kendi kişisel emelleri için bu kişileri suç işlemeye ve kiralık katiller olmaya teşvik etmiştir.

"Bu nedenle baş sanık cezalandırılmak durumundadır.

"KARAR: Sanık Zülfikar Ali Butto, Pakistan Ceza Kanunu'nun 120–B, 302, 301 ile değiştirilen 101. ve 109. maddelerine göre idama mahkum edilmiştir."

Edildi ve idam hükmü yerine getirildi. Getirildi ama acaba Butto gitti, kavga bitti mi?

Sanmıyoruz.

Kaldı ki mahkemenin bağımsız hareket ettiğine de inanmıyoruz.

Ayrıca devlet adamlarının –ne kadar suçlu olurlarsa olsunlar– ölümle cezalandırılmasına ve hele bu cezanın uygulanmasına katılmıyoruz.

Katılmıyoruz zira bu çeşit idamların toplumlarda sürekli kanayan yaralar açtığını yakın tecrübelerimizden biliyoruz.

Evet, tahmin ettiğiniz gibi Adnan Menderes'i kastediyoruz.

Şimdi soruyoruz:

Adnan Menderes idam edilmiştir de ne halledilmiştir?

Türkiye'nin siyasal çalkantıları sona mı ermiştir?

Hayır. Aksine topluma kin tohumları serpiştirilmiştir.

Bu tohumlar günümüzde bile meyve vermektedir.

Aynı şekilde Pakistan'ın gelecek günleri de, kin tohumlarının yeşerteceği acı meyvelere gebedir.

* * *

Af dileseydi, hayatının bağışlanmasını isteseydi ölümden dönebilirdi.

İstemedi. Onun suçsuzluğuna olan inancını göstermektedir bu.

Buttolar öldürülmemelidir.

Çünkü Buttoların ölümü hiç bir sorunu çözümlemediği gibi; toplumlardaki birliği zedelemekte, kargaşalığı körüklemektedir.

Bundan da en büyük zararı mazlum ülkeler, en büyük yararı emperyalistler görmektedir.

İLAN
İstanbul 4. İcra Memurluğundan:
Sayı:979/1902

B.Hasan Kayhan
1. Taşocağı cad. tekin pasajı
No:22/44 Mecidiyeköy
Y.Ahmet Suat Kelle

Mahçuz olup satılmasına karar verilen 20.000.00 lira değerinde on adet İTT Schub-lorenz marka portatif kaşetli teyp ve bir adet Mikser kaset çoğaltma cihazının açık artırması 12/4/979 günü saat 12,45-13 arası İstanbul Ayazpaşa İnönü Caddesi Kurt Ap. No:33/1 de yapılacaktır. O gün mahçuza verilen muhammen değerin % 75 ni bulmadığı taktirde 13/4/979 günü aynı yer ve saatte ikinci satışı yapılarak en çok artırana peşin para ile satılacaktır. İhale karar pulu ile dellaliyenin alıcıya ait bulunduğu ilan olunur. 31/3/979

Basın: 2704-349

İLAN
İstanbul 4. İcra Memurluğundan:
Sayı:979/1901

Mahçuz olup satılmasına karar verilen 17140.00 lira değerinde iki adet öpörlör, 2 adet Mono.6 watt marka bant çoğaltma cihazı, 136 adet boş kaset, 5 adet adaptör ve 3 adet adaptorların açık artırması 12/4/979 günü saat 12,15-12,30 arası mahçuzun bulunduğu İstanbul, Ayazpaşa İnönü Caddesi Kunt Ap.No:33/1 de yapılacaktır. O gün mahçuza verilen muhammen değer kıymetinin % 75 ni bulmadığı taktirde 13/4/979 günü aynı yer ve saatte ikinci satışı yapılarak en çok artırana peşin para ile satılacağı, ihale karar pulu ile dellaliyenin alıcıya ait bulunduğu ilan olunur. 31/3/979

Basın: 2705 - 350

Resmi Belgelerle
KONTRGERİLLA ve MHP
1. KİTAP
CIA'NIN TÜRKİYE'DEKİ KONTRGERİLLA TEORİSİ ve UYGULAMASI
AYDINLIK YAYINLARI

yeni çıktı

Kontrgerilla nedir? Nasıl örgütlendi? 12 Mart döneminde ve günümüzdeki faaliyetlerini, resmi belgelere ve yaşanan olaylara dayanılarak hazırlanan bu kitapta bulacaksınız.

50 TL.

AYDINLIK YAYINLARI
Genel Dağıtım: TÜR–DA
Hamam Sok. No. 4 Cağaloğlu-İstanbul

DÖRT KALEM LASTİK KONVELÖR BANDI SATINALINACAKTIR

Şartnamesi bedelsiz olarak aşağıdaki adreslerden alınabilir.

1— KARABÜK'te: Demir ve Çelik Fabrikaları Müessesesi Tedarik ve İkmal Müdürlüğümüz.

2— İSTANBUL'da: Sirkeci, Yalıköşkü Cad. Yalıköşkü Han Kat:4-5 deki Mümessilliğimiz.

3— ANKARA'da: Küçükesat, Büklüm Sokak No: 22'deki Mümessilliğimiz.

İSTEKLİLERİN şartnamemiz esaslarına göre hazırlayacakları kapalı teklif mektuplarını, geçici teminatlarıyla birlikte en geç 18 Nisan 1979 günü saat: 14.00'e kadar Karabük'teki Müessesemiz Haberleşme ve Arşiv Müdürlüğünde bulundurmaları ilan olunur.

Basın: 12728 - 347

HALKIN SESİ

GAZETEMİZİN SAHİBİ 45 MİLYON HALKTIR

20. yüzyılda ortaçağın kahpe karanlığı

SURUÇ **URFA**

Hükümet Konağından bir grup odacı:

BİZLERE SAHİP ÇIKACAK BİR YETKİLİ YOK MU?

Bizler Suruç İlçesinde resmi daire odacılarıyız. Sabah saat 07.00'de, dairenin açılışına bir saat kala gelir, temizliği yaparız. Kahvaltımızı yapmadan mesai başlar, memurların çaylarını söyler, kahvaltılarını çarşıdan alırız. Onlar kahvaltıyı yaparken de biz ikinci bir kez temizliğe başlarız.

Amirlerimiz saat 9.00'da teşrif ederler. Onların da çay, gazete ihtiyaçlarını gördükten sonra toplu olarak evlerine dağılırız.

Dairedeki işlerimiz yetmiyormuş gibi bir de ekim mevsimine girdiğimizden evlerinde saat 9.00'dan 12.00'ye kadar kazma ve küreklerle çapa yaparız. 12.00'de amirlerimiz evlerine gelir. Çapalanan yerler beğenilmezse işimize tekrar devam ederiz. Eğer beğenirlerse bir de beyefendilerin ev ihtiyaçlarını temin eder öyle öğle yemeğine gider ve dairenin açılış saatinde dairede hazır bulunuruz. Öğleden sonra tekrar çapaya.

Bir ay sonra ekim işi başlar haydi ekime. Yani utanmasalar gece de ihtiyaçlarını bize karşılatmaya bakarlar. İlçemiz kaymakamı bizlere bu gibi işleri yaptırdıktan sonra hangi merciye başvuralım? En nihayet birer odacıyız.

Durumumuzu gazeteniz aracılığı ile Sayın Başbakana iletmek istiyoruz. Bu ülkede odacılara sahip çıkacak bir yetkili çıkmayacak mı?

ARSİN **TRABZON**

Bey toprağını işleyen köylüye her işini yaptırırdı

Köyümüz, feodal-molla-şeyh ilişkilerinin hakim olduğu bir köydür. Sahile yakındır, elektriği ve telefonu vardır. Su projesi yapılmak üzereydi ki bakanlıkça tahsis edilen 125 bin lirayı MC'nin YSE'deki kalıntıları Ecevit'in hükümete gelmesi sırasında elaltı ettiler. Trabzon YSE Bölge Müdürlüğü bu parayla köyümüze sadece üç kamyon çakıl getirtmiştir. Köyümüzün geçim kaynağı fındıktır. Kendi toprağımız 10 dönüm kadardır. Yıllık gelirimiz 15 bin lira, ailemiz 7 nüfustur.

Arazimiz verimsiz olduğundan babamız 1960 yıllarında çevremizdeki feodal bir beyin yanında rençberlik yapmaya başlamıştı. Bizler o zaman küçüktük. Elde ettiğimiz ürünün yarısını feodal beye verirdik.

Bey, burjuva bir hayat yaşardı. Tüm işlerini toprağını işleyen marabalara yaptırırdı. Bu işler arasında tuvalet yıkamak, odun kesmek, dahası akla gelen her şey vardı. Bey kışın şehirde, yazın ise fındığını toplatmak için köydeki konağında otururdu. Köyün yarısı kendinindi o zamanlar. Ağaçlardan 50 tondan fazla fındık elde ederdi.

O yıllarda köyün yolu olmadığından bey, sahilde özel arabasından iner, kendisini köye götürecek süslü püslü eşeğine binerdi. Böyle yarı aç yarı tok geçinip giderken babamız çok çalışmaktan olacak ki hastalandı. Bu arada doktorun yanlış fizik tedavisi sonucu felç oldu ve hayatını kaybetti. Öğrenci kardeşlerimizden biri, doğuştan beri anamızın kucağında emeğimizi sömüren kan emicilerin, feodal toprak beylerinin peşinden gidiyor.

Biz üçümüz ise devrimciyiz. Köyümüzde bizlerden başka devrimci olmadığından, muhtarı, bekçisi, mollası, imamı hep bir ağızdan "bunlar komünisttir, bu köyden çıkmalılar" diyerek ailemiz hakkında çeşitli laflar ediyorlar. Yukarıda bahsettiğimiz feodal bey şimdi topraklarının çoğunu satmış durumdadır. Aldığı paralarla büyük şehirlerde arsa parselleyip katlar inşa etmektedir. Bu beyin topraklarının bir kısmını alan MHP delegesi bir toprak beyi ise servetini kalın enseli adamlarıyla gazinolarda, pavyonlarda yiyip içip gezmekte bir başkası da kahvede silahını çekip bu memlekete komünizm gelirse en az 100 kişiyi ben öldürürüm" diyebilmektedir. Şimdi biz de MHP'lilerin maşalığını yapan kardeşimize soruyoruz. Daha ne kadar bu adamların peşinden gideceksin?

Yakup-Hasan-Zekerıya
Çakmak Kardeşler

DENİZLİ

Gece bekçisi miyim, temizlikçi mi?

Ben Tekel Başmüdürlüğünde iki buçuk aydır çalışmaktayım. Odacı bekçi olarak 10 Ocak 1979 da tayinim geldi. İki aydır odacı olarak çalışmaktaydım. Şimdi gece bekçisi olarak geceleri nöbet tutturuyorlar, bir de nöbette Tekelin temizliğini yaptırıyorlar. Bunun yanında ne silahım ne de can güvenliğim var.

Bekçinin vazifesi bekçilik mi, temizlik yapmak mı?

Memur statüsündeki kişinin gece bekçiliği yapması kanun da var mıdır?

Kanunda çalışma saati sekiz saat olduğu halde dokuz saat çalıştırılır mı?

Daha önce işçi arkadaşlar nöbet tutuyorlardı ve ayda doksan saat fazla mesai ücreti alıyorlardı. Şimdi bize yirmidört saat fazla mesai ücreti veriyorlar. Biz geceleri beklemek istemiyoruz Bekletmek isterlerse bize de ayda doksan saat mesai ücreti vermelerini istiyoruz.

Yaşar Kaya

SİLİFKE **MERSİN**

Patron bize iki-üç ayda bir para veriyor

Bizler Taşucu liman inşaatında çalışan işçileriz. Bu işyerinde üç yıldır çalışmaktayız. Bizim sorunumuz da şu. Üç yıl içerisinde normal olarak maaşımızı alamıyoruz. Patronumuz bize iki üç ayda bir para veriyor. Maaşı aldığımızda bakkal borcu, ev kirası derken bize hiç bir şey kalmamaktadır. Bu durumda evden dışarı çıkamıyoruz. Tek isteğimiz maaşımızın normal olarak verilmesidir. Patronun bir an evvel sorunlarımıza eğilmesini istiyoruz.

Bizlerden tüm işçi arkadaşlarımıza selam.

Taşucu Liman
İnşaatı İşçileri

BULMACA

	1	2	3	4	5	6	7	8	9	10	11	12
1										■		
2					■							
3								■				■
4					■					■		
5	■		■			■	■					
6	■											■
7		■				■					■	
8				■				■				

SOLDAN SAĞA: 1) Butto'yu idam ettiren Pakistan askeri yönetiminin başkanı- Bir işaret sıfatı. 2) Osmanlılarda köylülerin ürününden alınan bir vergi - Çiçekli bir süs ağacı 3) Askerin bel kemeri - Oy. 4) Tersi sual - Tersi sayı, adet- Kimyada Radyum'un simgesi. 5) Tersi bir soru eki- Nesil. 6) Ülkemizdeki faşistlerin savundukları, hayalci ve fetihçi görüş. 7) Topla oynanan sporlarda, topu arkadaşına atma - Öz saygısı, şeref. 8) Hatıra-Bir müzik aleti- Eşkiya.

YUKARDAN AŞAĞI: 1) Rodezya'da (Zimbabve) ırkçı yönetime karşı silahlı mücadele veren Yurtsever Cephe'ye bağlı bir örgüt- Kimyada Baryum'un simgesi 2) İz, imge. 3) Tersi hadise- Uluslararası Basın Enstitüsü'nün simgesi. 4) Aradabir, seyrek. 5) Bir büro eşyası. 6) Kir izi. 7) Tersi çarşı malları için resmi makamlarca koyulan fiyat- Lastik sopa. 8) Kimyada Gümüş'ün simgesi- Hücum, saldırı. 9) Kurtulmuş olma durumu, selamet. 10) Bir bağlaç- Üzüm suyu. 11) Göndere çekilen. 12) Öğütülmüş tahıl- Beyaz- Boru sesi.

DÜNKÜ BULMACANIN ÇÖZÜMÜ

	1	2	3	4	5	6	7	8	9	10	11	12
1	R	O	S	E	N	B	E	R	G	L	E	R
2	U	M	U	T	■	E	■	U	M	U	M	İ
3	M	U	S	A	D	D	İ	K	■	A	L	B
4	E	R	■	M	A	B	■	Y	A	F	A	■
5	L	İ	D	İ	■	A	Y	A	Z	■	K	A
6	İ	L	■	N	İ	H	A	Y	E	T	■	D
7	■	İ	T	■	S	T	■	■	R	O	M	A
8	U	K	A	L	A	■	A	N	İ	S	İ	M

STRATEJİ ve TAKTİK
Lenin, Stalin, Dimitrov
20 LİRA
AYDINLIK YAYINLARI
Genel Dağıtım: TÜR DA
Cağaloğlu Hamam sok.
No: 4 – İSTANBUL

Mao Zedung
Kültür Sanat ve Edebiyat Üzerine
AYDINLIK YAYINLARI
20 LİRA
Genel Dağıtım TÜR DA Hamam Sokak

KANSIZ SARAY DARBESİ:

Moritanya'da Uld Salih iktidarını güçlendirdi

NUAKŞOT

Moritanya Milli Kalkınma Komitesi lideri Uld Salih, bu komiteyi feshederek, Nuakşot'taki iktidarını güçlendirdi. Yapılan hükümet değişikliğinden sonra Başbakanlığa Albay Uld Bussef getirildi.

Yeni kurulan 17 kişilik hükümet, bundan böyle Askeri Milli Selamet Komitesinin önderliğinde çalışmalarını sürdürecek. Askeri Milli Selamet Komitesi, ülke içinde barışı ve ekonomik kalkınmayı gerçekleştirene kadar işbaşında kalacak.

Moritanya'nın yeni yöneticileri, ekonomik kalkınmayı gerçekleştirmek için "denetim altında liberal" bir yol izleyeceklerini belirttiler. Başkent Nuakşot'ta durumun sakin olduğu, ancak dün geceden beri sokağa çıkma yasağının ilan edildiği öğrenildi. Fransa Radyosu konu ile ilgili olarak yaptığı yorumda, son hükümet değişikliği ile Polisario yanlısı unsurların yönetimden uzaklaştırıldığını söyledi.

Zengin bakır ve fosfat yataklarına sahip olan Moritanya, uzun zamandır, Batı Sahra Kurtuluş Cephesinin (Polisario' nun) saldırılarına uğruyor. Moritanya yönetimi, Fas, Cezayir ve Batı Sahra'nın taraf olduğu bu meselede, şimdiye kadar barışçı görüşmeler yoluyla sorunu çözmeye çalışıyordu.

Moritanya lideri Albay Muhammed Uld Salih...

Uluslararası Olimpiyat Komitesi Çin'i yeniden örgüte kabul etti

MONTEVİDO (AA)

Uluslararası Olimpiyat Komitesi, Çin Halk Cumhuriyeti'ni yeniden örgüte kabul etti.

Örgütün Montevido'da yapılan toplantısında, Çin'in iki olimpiyat komitesi tarafından temsil edilmesini kabul etti. Uluslararası Olimpiyat komitesi şimdiye kadar, Çin'in örgüttü tek bir komite tarafından temsil edilmesinde ısrar ediyor ve Çin Halk Cumhuriyeti yerine Tayvan'ı tanıyordu.

ÇİN—VİETNAM GÖRÜŞMESİ

Çin ile Vietnam arasındaki barış görüşmelerinin 14 Nisanda Hanoi' de başlayacağı Çin'den sonra Vietnam hükümetince de açıklandı. Vietnam dışişleri bakanlığının açıklamasında, Çin' in önceki gün yaptığı açıklamanın olumlu karşılandığı bildirildi.

Çin, Dışişleri Bakan Yardımcısı Han Nian long başkanlığında bir heyetin 14 Nisanda Hanoi'ye gideceğini önceki gün açıklamıştı.

Yugoslavya Bloksuzları Sovyet etkinliğine girmemeleri için uyardı

DIŞ HABERLER SERVİSİ

Yugoslavya Dışişleri Bakanı Josef Robek, Belgrad'da yaptığı açıklamada, Bloksuz ülkelere çağrıda bulunarak Bloksuzluk Hareketinden sapma göstermemelerini istedi.

Yugoslavya Dışişleri Bakanı, bu konuşmasında Bloksuz ülkelere, ülke adı belirtmeksizin, Sovyetler Birliği'nin etkisi altına girmemeleri için çağrıda bulundu.

Bilindiği gibi Küba, Bloksuzlara dahil olmasına rağmen, Sovyetler Birliği'nin yönlendirmesiyle bir çok Afrika ülkesine çok sayıda asker göndermektedir.

Sanayileşmiş ülkeler zirve toplantısı Temmuzda Tokyo'da yapılacak

DIŞ HABERLER SERVİSİ

Sanayileşmiş yedi ülkenin zirve toplantısının, 28-29 Temmuz tarihlerinde Tokyo'da yapılacağı açıklandı.

Fransa Devlet Başkanlığınca yapılan açıklamaya göre Birleşik Amerika, Fransa, Federal Almanya, İngiltere, İtalya, Kanada ve Japonya' nın katılacağı toplantı geçen yıl Federal Almanya'nın başkenti Bonn'da yapılan zirvenin devamı niteliğinde olacak.

Tokyo zirvesinde Bonn'da ele alınmakla birlikte sonuca ulaşılamayan konuların görüşülmesine devam edilecek. Ortaya çıkan son uluslararası ekonomik sorunlar tartışılacak.

Batılı liderlerin özellikle uluslararası para politikası, enerji sorunları, enflasyon ve uluslararası ticarete ilişkin konuları görüşecekleri bildirildi.

1931'den beri ilk defa yapılan yerel seçimlerde

İspanyol Devrimci Emekçiler Örgütü (ORT) 80 sandalye kazandı

DIŞ HABERLER SERVİSİ

İspanya Devrimci Emekçiler Örgütü (ORT), 3 Nisan'da yapılan yerel seçimlerde 80 sandalye kazandı. Belediye ve eyalet Meclisi için yapılsın seçimlerde İspanyol devrimcilerinin bu başarısı büyük sevinç yarattı.

1931'den bu yana ilk kez yapılan yerel seçimlerde ORT özellikle sanayi işçilerinin bulunduğu seçim bölgelerinde yüksek oy topladı. Örneğin, başkent Madrid' in hemen güneyindeki 50 bin nüfuslu Aranjeuz kentinde ORT listesinden 5 aday seçimleri kazandı. ORT son genel seçimlerde bu kentte oyların yüzde 17'sini toplamıştı.

Yine Madrid'in bir kenar semti olan Getafe'de ORT adayları 5 sandalye kazandı. Getafe, geleneksel olarak Carillo'nun 'Komünist'' Partisinin bir kalesi olarak biliniyor.

4 AKIM YÖNETİM İÇİN ÇEKİŞİYOR

Fransız Sosyalist Partisinin Kongresi başladı

● Seçimleri kazanan 1981' de Cumhurbaşkanlığının en kuvvetli adayı olacak

Mitterand'ın 1978 Mart seçimlerinde zayıflamasına rağmen, yeniden seçileceği tahmin ediliyor

PARİS

Fransa'nın en büyük partisi olan Sosyalist Parti Metz kentinde büyük kongresini topladı. François Mitterand'ın başkanlığındaki parti, ülkedeki son siyasal ve ekonomik durumu değerlendirecek ve Partinin yeni yöneticilerini seçecek. Kongrenin Pazar gecesine kadar sürmesi bekleniyor.

Kongreye aralarında Filistin Kurtuluş Örgütü'nün de bulunduğu bir çok yabancı delegasyon katılıyor.

TARTIŞMA KONULARI

Kongrede en çok tartışılması beklenen konulardan biri de Partinin yeni yönetimi. Çünkü, Sosyalist Parti içinde halen 4 değişik akım bulunuyor. Birinci Sekreter Mitterand 12-19 Mart 1978 seçim yenilgisinden sonra büyük ölçüde itibarını kaybetti. Ancak gözlemciler, Mitterand'ın yine de yaklaşık yüzde 50 oranında çoğunluğu kazanacağını tahmin ediyorlar.

Parti içinde "Genç Kurtlar" adıyla tanınan ikinci akımın liderliğini Michel Rocard yapıyor. Rocard, Sosyalist Partinin Genel Sekreteri. Bu akım, Mitterand'ın "hantal ve geçmişe dönük bir siyaset izlediğini" belirterek, Birinci Sekretere muhalefet ediyor. Rocard, FKP'nin yöneticileri ile "solun birliği" için yapılması düşünülen görüşmelere karşı çıkarak, FKP'nin tabanını Sosyalist Parti' ye kazanmanın gerekli olduğunu belirtiyor.

Lille kenti Belediye Başkanı Pierre Moroy da yönetim içindeki üçüncü akımın temsilcisi. Moroy, daha çok, Mitterand / Rocard çelişmesinden yararlanarak taraftar toplamaya çalışıyor.

Sosyalist Parti içinde uzun zamandır bağımsız bir şekilde oluşmuş olan bir dördüncü grup var: CERES (Sosyalist Araştırma ve İnceleme Merkezi). J.P.Chevenement'ın liderliğini yaptığı bu hareket, Marchais'nin revizyonist partisine en yakın akımı oluşturuyor.

Parti içindeki bu dört akım, Mart 78 seçim yenilgisinden sonra ortaya çıktı. Her dört akım da seçim yenilgisini değişik gerekçelerle açıklıyorlar.

Fransız Sosyalist Partisi'nin amblemi: Gül ve Yumruk. Ve 4 lider: François Mitterand, Pierre Moroy ve Michel Rocard. Fotoğrafın içinde CERES lideri J.P.Chevenement. Metz Kongresinin sonunda yumruklar kime ve gül kime isabet edecek?

PARTİ KONGRESİ Mİ, CUMHURBAŞKANLIĞI SEÇİMİ İLK ELEMESİ Mİ?

Sosyalist Partinin bu kongresinin en ilginç yanı da 1981 yılında yapılacak olan Cumhurbaşkanlığı seçimleri için bir adayın bu kongrede ortaya çıkması olacak. Şimdiye kadar üç kez Cumhurbaşkanlığı seçimlerine katılan ancak her üçünde de yenilgiye uğrayan Mitterand, 62 yaşında olmasına rağmen 1981 seçimleri için de iddialı görünüyor.

Michel Rocard da, bu seçimler için şimdiden propaganda kampanyasına başladı. Rocard «sürekli olarak, "Genç ve dinamik kadroların önderliğindeki bir yönetimden" söz ediyor.

Cumhurbaşkanlığı seçimlerinin yanısıra, Metz kongresinde ele alınacak konulardan biri de Avrupa Parlamentosu genel seçimleri. Her dört akım Avrupa'nın birliğini savunmasına rağmen, aralarında "Avrupa'nın birliği" anlayışı konusunda farklılıklar var. CERES, "İşçilerin Avrupası" tezini savunurken, özellikle Moroy, "Birleşik ve güçlü bir Avrupa" tezini destekliyor.

İngiltere Kraliçesi Elizabeth, Şubat ayında çıktığı Orta Doğu gezisinde, Kuveyt Başbakanı Şeyh Hamid'le görülüyor... Temmuz ayında Afrika gezisine hazırlanan Kraliçe için 1979 yılı "ziyaret yılı" oldu.

Kraliçe Elizabeth Afrika gezisine çıkacak

TALAT YAZICI
LONDRA'DAN BİLDİRİYOR

İngiltere Kraliçesi Elizabeth ve eşi Prens Philip, üç Afrika ülkesini ziyaret edecekler.

Gezisine 19 Haziran'da Tanzanya' ya giderek başlayacak olan Kraliçe, daha sonra Malawi ve Botswana'yı ziyaret edecek.

Kralice bu gezilerden sonra, Zambiya'nın başkenti Lusaka'da yapılacak olan "Commenwelth" (İngiliz Milletler Topluluğu) toplantısını açacak.

Danimarka, Grönland'daki uranyum yataklarından yararlanacak

KEMAL KOÇ
KOPENHAG'dan bildiriyor

Ülkenin içine düştüğü enerji bunalımı konusunda bir açıklama yapan Danimarka Ticaret Bakanı Arne Christinsen, "Grönland adasındaki uranyum yatakları ülkemizin enerji sorununu çözecek niteliktedir" dedi. Adadaki zengin uranyum yataklarının, nükleer enerji santralleri kurulmasına hizmet edeceğini belirten Christinsen, böylece elektriğin kilovat-saatini 0,2 kuruşa mal edebileceklerini bildirdi.

Christinsen, Danimarka hükümetinin nükleer santralleri silah yapımı alanında kullanmayacağını bir kez daha hatırlattı.

PETROL KRİZİNE KARŞI NÜKLEER ENERJİ

Özellikle son zamlardan sonra büyük güçlükler içine giren Danimarka OPEC'in yüzde 9'luk fiyat artışını karşılayabilmek için yılda 1 milyar kron fazla dış ödeme yapacak.

Uzmanlar, Danimarka karasuları içinde, Kuzey denizinde bulunan doğal gazın çıkarılmasının da son derece pahalı olduğunu belirtmesinden sonra Kopenhag hükümeti enerji sorununu nükleer santraller sayesinde çözmeye çalışıyor.

Romanya Komünist Partisi bütün üyelerinin özgeçmişini yeniden gözden geçirecek

YILDIRIM DAGYELİ
FRANKFURT'TAN BİLDİRİYOR

Romanya Komünist Partisi Merkez Komitesi geçen hafta yaptığı genişletilmiş toplantısında Parti örgütü sorunlarını görüştü. Parti içine sığınmış bürokrat, mevki düşkünü unsurlara karşı tedbirler kararlaştırdı. Bu tedbirlerin ilki, 1980 yılına kadar bütün partililerin, parti kimliklerinin yenilenmesi, bu yenileme sırasında partililerin her birinin geçmişleri ve çalışmaları hakkında bildirim vermesidir. Bu bildirim, partilinin bağlı olduğu organ ve partinin kontrol komisyonu tarafından onaylanırsa partili, Partide kalabilecek.

Romanya Komünist Partisi kimlik değişiminin 1980'e kadar uzatıldığını açıklarken, bu sürenin, partililere ideolojik ve siyasi seviyelerini yükseltmelerine, sorumluluk duygularını artırmalarına ve disiplin eksikliklerini düzeltmelerine olanak tanımak için olduğunu belirtti. Bilindiği gibi son kongresinde Romanya Komünist Partisi, Parti içinde Marksizm-Leninizm eğitiminin hızlandırılmasını kararlaştırmıştı. Nüfusu 21 milyon olan Romanya'da üye sayısı kimlik değişimiyle ilgili açıklamaya göre 2,8 milyondur. Bu sayı Romanya'daki tüm emekçi sayısının dörtte birini oluşturmaktadır. Parti üyeleri içinde 1,5 milyonunu sanayi işçileri oluşturmaktadır.

İran'da 6 subay idam edildi

● Hoveyda da idam edildi ● İdam edilen iki general, Eylül ayında Jale Meydanında binlerce insanın canına kıymaktan sorumlu

TAHRAN (AJANSLAR)

İran'da dün sabaha karşı aralarında 2 general bulunan 6 subay daha idam edildi. İslam Devrim Mahkemesinin kararına göre idam edilen 6 kişi, Paraşütçü Birliğinin Eski Komutanı General Emin Afşar, Tahran Eski Polis Şefi General Cevat Mollovi ile Şah'ın Kraliyet Muhafız Alayında görevli dört subaydır. İdam edilenler geçen yıl ülkede Şah aleyhtarı gösterileri kanla bastırmakla suçlanmıştır.

HOVEYDA İDAM EDİLDİ

"Iran Devriminin Sesi", dün devrik Şah zamanında 13 yıl Başbakanlık yapan Amir Abbas Hoveyda dün "Devrim Mahkemesinde" yargılandıktan sonra idam edildi. Tahran'dan yayın yapan radyo, infazın ayrıntılarını vermedi.

Hoveyda Şah rejimi döneminde yapılan işkence ve katliamlardan, yolsuzluklardan ve ülke kaynaklarının yabancıların emrine verilmesinden haberi olmadığını, bunun Şah dönemindeki hükümet sisteminden olduğunu ısrarla iddia ediyordu.

Ayrıca son iki gün içinde eski rejim artığı 35 kişi daha tutuklandı. Tutuklananlar arasında eski bakanlar, yüksek rütbeli subaylar, avukatlar ve milletvekillerinin bulunduğu bildirildi. Bu arada devrik Şahın kızkardeşi Fatima da Tahran'daki Kasr hapisanesinde tutukludur.

KURUCU MECLİS SEÇİMLERİ HAZİRANDA YAPILIYOR

İran İçişleri Bakanı Dr. Seyyid Cevadi, Kurucu Meclis seçimlerinin 1 Haziranda yapılacağını bildirdi. Seyyid Cevadi, seçimlerin düzenlenişi, adaylıkların konusu, milletvekillerinin sayısı, partilerin seçim kampanyasına katılmaları konularında Danıştayca hazırlanan yeni düzenlemenin yakında Devrim Konseyinin onayına sunulacağını açıkladı. İçişleri Bakanı, Kürtlerin, Belucilerin, Azerilerin, Türkmenlerin yanı sıra Asuri-Kaldeenler, Ermeniler, Zerdüştçüler ve Yahudilerin de Kurucu Mecliste temsil edileceklerini kaydetti.

Cevadi ayrıca ülkedeki bütün siyasal grup ve partilerin seçime katılabileceğini bildirdi.

Cevadi yeni yönetim sisteminin ABD'deki gibi bir başkanlık sistemine dayanacağını, başbakanlığın kaldırılacağını sözlerine ekledi.

Birleşik Amerika'nın İran Büyükelçisi William Sullivan, hafta sonunda görüşme yapmak üzere Washington'a dönüyor. Büyükelçi Sullivan'ın İran'a yeniden ne zaman döneceği, hatta dönüp dönmeyeceği belli değil.

Öte yandan Geçici Hükümetin Washington'daki sözcüsü Şeyrar Ruhani, Carter hükümetinin İran'a "Amerikan siyaseti için yüzkarası olmayan birini" atamasını istediği ileri sürüldü.

Schmitd, Brezilya'ya eşit ilişkilerle ticaret yapmayı önerdi

BAHA TARGÜN
FRANKFURT'TAN BİLDİRİYOR

Bir süre önce başladığı Güney Amerika gezisine Brezilya'nın endüstri şehri Sao Paulo'da devam eden Federal Almanya Başbakanı Helmut Schmidt Alman firmalarını gezdi ve sendikacılarla görüştü.

Brezilya'nın yakın zamanda, Üçüncü Dünya ülkeleri içinde yönlendirici bir pozisyon alabileceğini umduğunu belirten Federal Alman Başbakanı, Brezilya ile eşit şartlar temelinde işbirliği istediklerini söyledi. Sözü edilen işbirliğinin temel direklerinden birini oluşturacağı bilinen nükleer santraller konusunda Schmidth'in eşit temelde ticaret yapılmasını istediği, Almanların Brezilya'da kuracakları nükleer santrallere karşılık Brezilya'dan uranyum alacağı bildiriliyor.

PERU'DA AÇLIK GREVİ

10 Bağımsız günlük gazetenin yasaklanmasını protesto etmek için üç gün önce açlık grevine başlayan 19 gazeteci ile dayanışmaya gireceği bildirilen 15 parlamenterin Federal Alman Başbakanı Schmidt'in Mecliste yapacağı konuşma sırasında açlık grevini ilan edecekleri bildiriliyor.

SCHMİDT BU YAZ ABD'YE GİDİYOR

Bu yaz Tokyo'da yapılacak olan sanayileşmiş batılı ülkeler zirvesinden üç hafta önce ABD'ye gideceği bildirilen Schmidt Başkan Carter ile de görüşecek.

Cuma günü Bonn'da ve Washington'da yapılan açıklamalara göre Schmidt'in gezisi 5 Haziran' dan 8 Hazirana kadar sürecek.

Bilindiği gibi Schmidt ile Carter son olarak Ocak ayında Guadeloupe' da biraraya gelmişlerdi.

BUTTO'NUN ÖLDÜRÜLMESİNE TEPKİLER

İSVİÇRE BASINI

"Pakistan'ın ülkedeki kutuplaşmayı sürdüren bu hükümetin yerine, halkı birleştiren hükümete ihtiyacı var"

İsviçre Muhabirlerimiz Günseli ve Mustafa Gencer bildiriyor

Tages Anzeiger

...Yaşayan Butto'nun Ziya Ül Hak için tehlikeli olacağı açıktır. Şimdi ise "kahraman" Butto tehlikeli olabilir. Böylece Ziya Ül Hak daha az tehlikeli gördüğü yolu seçti. Generalin Butto'yu ne kadar tehlikeli gördüğü, bütün dünyada yalnızlığa düşmeyi göze almasından, bütün dünyadan gelen af isteklerini hatta Suudi Arabistan'dan gelenini bile reddetmesinden belli oluyor.

...Mahkemedeki duruma gelince: Bu davanın hukuki açıdan doğru yürütülüp yürütülmediği büyük bir açıklıkla söylenemez... Fakat bir şey açıktır ki: Pakistan'ın varlığını tehdit eden bir sorun Butto'nun idamıyla çözülmeyecektir. Ülke kargaşalığa düştüğünde, uçuruma doğru yeni bir adım atılmış olacaktır. Politik, ekonomik ve sosyal alandaki tezatların ülkeyi birbirine düşürmesini getirecektir.

Bugün Pakistan'ın her zamandan daha çok ülkedeki kutuplaşmayı devam ettiren bu hükümetin yerine, halkı birleştirecek bir hükümete ihtiyacı vardır.

Neue Zürcher Zeitung

Pakistan'ın son 20 yıllık politikasında önemli yeri olan kabiliyetli politikacı Butto'nun hayatı Ravalpindi darağacında sona erdi. Eyüp Han'ın askeri yönetimi sırasında en yüksek hükümet organlarında çalışan, dışişleri bakanlığı yapan Butto, zayıf bir anda ihtarlayan mareşali devirdi. Yıllar süren askeri diktatörlükten sonra tekrar demokrasinin ülkede gerçekleştirilmesinde ve Doğu Pakistan'ın-Şimdi bağımsız olan Bangladeş-, ayrılmasının ardından milli birliğin ülkede kurulmasında rolü büyük oldu. Şimdi değiştirilmiş olarak yürürlükte olan Anayasa da onun eseridir. Butto, ilk defa ülkenin çeşitli bölgelerinin menfaatlerini, federe bir devlet kurarak korumaya çalışmıştır.

Butto yaptığı işler yanında birçok düşman da kazandı. Devletten ilk kez sosyal haklar isteyen Butto, taraftarlarının yaşama şartlarını, toprak ağalarına ve endüstrideki işverene karşı çıkarak önemli ölçüde düzeltti.

Tribune

İsviçre'nin Fransız kesimi gazeteleri Ali Butto'nun idamına geniş yer verdiler. Lozan'da yayınlanan "Tribune" gazetesi Butto'nun idamını birinci sayfasında büyük puntolarla "Ali Butto katledildi", "Bütün dünyada büyük bir şok" başlıklarıyla verdi. Gazetede yayınlanan yorumda ise Butto'nun idamının Pakistan askeri rejiminin gözden düşmesine sebep olduğu belirtiliyor ve "General Ziya'nın birgün halkına hesap vermek zorunda kalmıyacağını umut edelim" deniliyor.

Öte yandan aynı gazete İsviçre hükümetini Butto'nun affedilmesi için bir girişimde bulunmamakla eleştiriyor. İsviçre Dışişleri Bakanı hükümetten Butto'nun affı için Pakistan hükümetine başvurulmasının görüşülmesini istemişti, fakat bu istek bir sonuca ulaşmamıştı.

Tribune de Geneve

Journal de Geneve

Cenevre'de yayınlanan "Tribune de Geneve" gazetesi haberi "Dünyanın dört bir yanından gelen af istekleri Butto'yu idamdan kurtaramadı" başlığıyla verdi. "Journal de Geneve" Butto'yu "Üçüncü Dünyanın en göze çarpan liderlerinden biri" olarak nitelendiriyor. Gazete yorumunda Butto'nun affedilmesini isteyen Batılıların Butto'nun suçluluğuna değinmeyen bağışlama arzularının bir sonuç vermediği belirtiliyor ve "eğer Ziya Ül Hak isteseydi otoritesini bu idamdan başka yollarla da sağlıyabilirdi" deniliyor

İSTANBUL EMNİYETSANDIĞINDAN
İstanbul Emniyet Sandığı Bakırköy Şubemize Borçlu Hasan Demirsoy'a
(Bilal evladı) İlan yolu ile tebliğ

Dosya No:
978/3234

Gösterilen adres: Murat mah. sofular cad. No:30 bayrampaşa
Maliki bulunduğunuz; Bakırköy esenler fevzi Çakmak mahallesi bilâ nolu arsanın tamamı'nı,

Sandığımız Bakırköy Şubesine birinci derecede ipotek gösterilerek 25.8 1977 tarihinde ipa:17385 hesap numarası ile (25.000.-) lira istikraz etmiştiniz.

Borcunuz vadesinde ödenmediğinden, hakkınızda 3202 sayılı kanun mucibince icra takibine başlanarak yukarıda yazılı adresinize ihbarname tebliği için gidildiğinde, ikâmetgahınızı terketmeniz ve halen nerede bulunduğunuzun da öğrenilememesi hasebiyle ihbarname tebliğ edilemediğinden kanun hükmüne tevfikan ilân yolu ile tebligat icrası icap etmiştir.

1.4.1979 tarihinde yapılan hesaba göre borcunuzun tamamı faizi ile birlikte (33.344.76) liraya baliğ olmuştur. İşbu borcunuzu bir ay içinde Sandığımıza ödenmesi lâzımdır. Borcun ödenmemesi halinde ipotekli gayrimenkulünüz mezkur kanun hükümlerine tevfikan Sandıkça satılacaktır. Bu cihetler borçlu Hasan Demirsoy tarafından bilinmek ve ihbarname tebliği makamına kâim olmak üzere ilân olunur.

Basın (13448.351)

örse çekiç

Gülay Kurnaz

Türk-İş Çalışma Raporu üzerine

Türk-İş, İcra ve Yönetim Kurullarının Genel Kurula sunmak üzere hazırladıkları 400 sayfalık Çalışma Raporu, bundan birkaç gün önce elimize ulaştı.

Önce şu noktayı belirtelim ki, işçi sınıfının sayısal gücünün ve örgütlenme düzeyinin hızla yükseldiği günümüzde, işçi kuruluşları, siyaset sahnesinde oldukça önemli bir rol oynamaktadırlar. Belli bir ağırlıkları, etkinlikleri ve elbette büyük sorumlulukları vardır. Bu açıdan, özellikle, Türkiye'nin önemli zorluklarla karşı karşıya bulunduğu, fırtınalı bir dönem yaşadığı günümüzde, gerek işçi tabanı gerek kamuoyu gerekse siyasi çevreler, büyük işçi kuruluşlarından Türkiye'nin meselelerine berrak bir bakış, somut tahliller ve tutarlı çözüm önerileri beklemektedirler.

Türk-İş Çalışma Raporunun, Türkiye'nin genel meselelerine ilişkin bölümlerini incelediğimizde ise, bu ihtiyaca cevap vermekten çok uzak olduğunu görüyoruz. Rapor, Türkiye'nin çözmek zorunda olduğu temel meseleleri ya çok yüzeysel bir şekilde ele alıyor, ya sadece sonuçlar üzerinde durup sebepler üzerine eğilmiyor, ya da yanlış sebepler tespit ediyor. 80 sayfalık "Ekonomik Durum" bölümünde, ekonomik darboğaz, döviz darboğazı, dış ticaret açığı, enerji sorunu, istihdam, enflasyon, fiyatlar ve ücretler gibi birçok mesele ele alınıyor. Sayfalar dolusu rakam, istatistiki bilgi, tablo, vs. veriliyor. Ama şu iki temel soru her seferinde cevaplanmadan kalıyor: 1) Bu sorunun kökeninde ne yatmaktadır? 2) Nasıl çözülecektir? Bu iki soruya cevap vermedikçe de, bütün o rakam ve bilgiler önerilen yüzeysel tedbirler, ne amaca hizmet ettiği belli olmayan bir bilgi yığını olmaktan ileri gidemiyor.

Örnekleyecek olursak,

Rapor, enflasyonist gelişmeyi yıllara göre, rakamlar vererek ortaya koyuyor ve yol açtığı fiyat artışlarını sergiliyor. Enflasyon konusunda getirdiği öneriler ise, yıllardır ağızlarda sakız edilen bazı cümlelerden öteye geçmiyor: "Yeni iş sahalarının açılması", "üretim ve tüketimdeki darboğazların giderilmesi", "tekellere karşı fiyat politikasının seçilmiş bir biçimde kullanılması" v.s.

Şimdi biraz düşünelim: Bu önlemler ne anlam ifade etmektedir? Yeni iş sahaları nasıl açılacaktır? Üretim darboğazı nasıl giderilecektir? Tekellere karşı fiyat politikası seçerken nasıl bir politika izlenecektir? Bu konular açıklığa kavuşturulmadan, sıralanan önerilerin ne anlamı kalmaktadır?

Yine aynı şekilde, rapor, Türkiye'de işsizlik gibi işçi sınıfını doğrudan ilgilendiren bir konuda şu "çözümleri" getiriyor:

"Devamlı ve dengeli bir ekonomik kalkınma" "Üretim yapısının değiştirilmesi" "Uygun teknolojinin seçilmesi."

Devamlı ve dengeli bir ekonomik kalkınma için nasıl bir siyaset izlemek gerekir? Üretimin yapısı hangi yönde değiştirilecektir? Milli kaynaklara mı dayandırılacaktır, yoksa sadece bağımlılığın yönü mü değiştirilecektir? Uygun teknoloji! Evet ama, Türkiye için uygun teknoloji nedir?

Raporun 80 sayfalık Ekonomik ve Sosyal Durum bölümü bu sorulara da cevap vermeden bırakıyor.

Anarşi ve Terör bölümünde de aynı muğlaklığı ve yanlış çözüm önerilerini görüyoruz.

Anarşinin dünyada ve Türkiye'de kazandığı boyutları uzun boylu anlatan rapor, sonunda anarşinin kaynağı konusunda "İç ve dış düşmanlar" gibi, ne olduğu belirsiz bir tespit yapıyor. Önerdiği önlemler ise, "anarşi ile ilgili yasa hatta Anayasa değişiklikleri yapılması", "polis ve jandarmanın en modern elektronik aletlerle, silahlarla donatılması"!

Türk-İş İcra Kurulunun Genel Kurula sunduğu raporda görülen belirsiz, muğlak ifadelerin, yanlış tespitlerin ve önerilerin başka örneklerini de bulmak mümkündür. Tek kelime ile ifade etmek gerekirse, rapor son derece "yuvarlak" bir rapordur.

Bu yuvarlaklığın sebebi de şüphesiz, Türk-İş yönetiminin temel sorunların kaynaklandığı yapı konusunda berrak olmaması çözüm için açık, cesaretli siyasetler getirememesidir. Türkiye nasıl bir ülkedir? Nasıl bir dünyada yer almaktadır? Türkiye'de emperyalizm diye bir olay yok mudur? Sorunların kaynağında emperyalizmin baskı ve denetimi değilse ne yatmaktadır? Bu şartlarda izlenmesi gereken iç ve dış politikalar nelerdir?

Türkiye'nin meseleleri, bu sorunların cevapları açıkça verilmeden, Keynes'in ekonomik formülleriyle çözülmeye kalkışılırsa, ortaya çıkan şey, elbette böyle bir ifade ve böyle "çözüm" önerileri olacaktır.

Türk-İş Genel Mali Sekreteri Ömer Ergül :

"Türk-İş'in meselelerine dış güçler karışmasın"

- "Genel Kurulda Türk-İş' in bütünlüğüne gölge düşürülmesini istemem"
- "Hükümet anarşinin kaynakları konusunda daha açık tespitler yapmalıdır"

ANKARA (ÖZEL)

Türk-İş Genel Mali Sekreteri Ömer Ergül, konfederasyonun 16 Nisan'da yapılacak 11. Genel Kurulu öncesi, Genel Kurulla ilgili görüşlerini gazetemize açıkladı. "Türk-İş'e dış güçlerin karışmasına karşı olduğunu" belirten Ömer Ergül, "Genel Kurulda asgari müştereklerde birleşilmesini" istedi.

BÜTÜNLÜĞE GÖLGE DÜŞMESİN

Ergül şöyle dedi:

"Türk-İş kongresinin yaklaştığı şu günlerde gruplaşmaların özel faaliyetleri hakkında bir şey söylemek istemiyorum. Türk-İş'in bütünlüğüne gölge düşürülmesini istemem. En iyi kararı kongre verecektir. Yalnız Türk-İş'e değil Türkiye'nin bütün meselelerine dış güçlerin karışmasına karşıyım. Türk-İş bundan sonrada bu mücadelesine devam edecektir. Türk-İş kendi yönünü çizecek güçtedir. Dış güçlerin oyunu boşa çıkacaktır. Türkiye kritik bir dönemdedir. Kongre konusu da dahil bütün meselelerde asgari müştereklerde birleşmek gerekir. Ben şimdiye kadar Türk-İş'in bütünlüğüne gölge düşürücü bir davranışta bulunmadım. Çalışmalarımın değerlendirilmesini delegelerin takdirine bırakıyorum.

ANARŞİNİN ÖNLENMESİ

Türk-İş Genel Mali Sekreteri Ömer Ergül, Türkiye'deki anarşi sorunu ile ilgili olarak da şunları söyledi:

"Anarşinin önlenmesi konusunda hükümete görev düşmektedir. Sendikalara görev düşmektedir. Hükümet anarşinin üzerine daha cesur gitmelidir. Anarşinin kaynakları konusunda daha açık tespitler yapmalıdır. Pakistan'ta son günlerde meydana gelen olay milletçe bizi düşündürmelidir. Kongrenin Türk işçi sınıfına hayırlı olmasını diliyorum."

DISK' ten ihraç edilen 3 sendikacının kampanyasına karşı...

"DİSK Yürütme Kurulu Uyarıyor" adlı bir broşür yayınlandı

- Broşürde ihraç edilen sendikaların yöneticileri eleştiriliyor

İSTANBUL (ÖZEL)

Maden-İş, Bank-Sen ve Baysen sendikalarının DİSK'ten bir yıl süreyle ihracından sonra başlattıkları protesto kampanyasına karşı DİSK Yürütme Kurulu bir broşür yayınladı.

"DİSK Yürütme Kurulu Uyarıyor" adını taşıyan broşürde işçi sınıfı açısından sendikal birlik konusu ele alınıyor ve ihraç edilen sendika yöneticilerinin anti-demokratik tutumları eleştiriliyor.

Bu sendikaların tabanındaki işçilerin DİSK' in güvencesi altında olduğu belirtilen broşürde 1980 Nisan ayına kadar DİSK'e bağlı sendikaların tüzüklerini Tek Tip Tüzük'e göre değiştirecekleri ve tabanın söz ve karar sahibi olması ilkesinin gerçekleştirileceği söyleniyor.

DİSK Yürütme Kurulunun yayınladığı broşürün DİSK'e bağlı işyerlerinde dağıtılmaya başlandığı öğrenildi.

İşgüvenliği ve daha yüksek ücret için

Çiğli Sigara Fabrikası işçileri 3 günlük direniş yaptı

İZMİR (ÖZEL)

Çiğli sigara fabrikasında üç günlük bir direniş yapan 100 kadar işçi önceki gün işverenle anlaşarak yeniden çalışmaya başladılar.

İşgüvenlikleri olmaması, ücretlerinin çok düşük olması ve yemeklerin kötü çıkması nedeniyle direnişe çıkan işçiler, işverenin bu konuların düzeltileceğine dair söz vermesi üzerine yeniden işbaşı yaptılar.

İşçiler, talepleri gerçekleşmezse mücadeleye devam edeceklerini belirtiyorlar

---

Yol-İş Genel Sekreteri Muzaffer Saraç:

"Türk-İş'te sorun yönetim sorunudur"!

- Muzaffer Saraç 19' lar hareketini desteklediğini ve Türk-İş içinden cepheci zihniyetin silinmesi için mücadele edeceğini söyledi

ANKARA (AA)

Türk-İş Genel Kurulu öncesinde yönetime karşı muhalefet hareketi yaratan 19 sendikadan biri olan Yol-İş Federasyonu Genel Sekreteri Muzaffer Saraç dün (AA) muhabirine verdiği demeçte, Türk-İş'teki sorunun büyük ölçüde bir yönetim sorunu olduğunu belirterek "Bu sorun önümüzdeki Genel Kurulda çözümlenecektir. Bu Genel Kurulda cephecileri Türk-İş'ten uzaklaştırma ve bu zihniyeti silme mücadelesi olacaktır" dedi.

Saraç, Türk-İş yönetiminin üç yıldan beri çoğunlukla gelişmelerin gerisinde kaldığını belirterek, Türk-İş yönetimini şu şekilde eleştirdi:

"Türk-İş Genel Kurulunun işçi sınıfı hem de ülke açısından çok önemli bir yeri vardır. Dünyada ve genellikle Orta Doğu'daki gelişmeler işçi sınıfının en üst örgütünün Genel Kurulunu daha önemli yapmaktadır. Cumhuriyet döneminin en bunalımlı günlerini geçiren Türkiye'de tüm sorunlar işçi sınıfı ile yakından ilgilidir.

Son üç yıllık Türk-İş yönetimi tüm gelişmelerin gerisinde kalmıştır. Siyasal iktidarlar tarafından uygulanan ekonomik politika emekçileri daha da fakirleştirirken bir ekonomik örgüt olması gereken Türk-İş olumlu bir tavır koymamıştır.

Bunun da ötesinde yönetimdeki bazı kişiler büyük bir cüretle cephecilik anlayışını Türk-İş'te sürdürmek ve bu anlayışı Türk-İş'te hakim kılma mücadelesi vermişlerdir. Bu Genel Kuruldaki mücadele, cephecileri Türk-İş'ten uzaklaştırmak ve bu zihniyeti Türk-İş'ten silme mücadelesi olacaktır."

YÖNETİM SORUNU ÇÖZÜMLENECEKTİR

Daha sonra "19'lar hareketi" olarak adlandırılan muhalefet hareketi konusunda da görüşlerini açıklayan Yol-İş Genel Sekreteri Saraç, işçilerin büyük bir çoğunluğunun Türk-İş'te ilke ve hareket birliği istediğini belirterek sözlerini şöyle sürdürdü:

"19'lar Türk-İş'in gerçek bir İşçi Konfederasyonu olmasını sağlama yönünde mücadele edecektir. Yapılacak mücadele Türk-İş'i zayıflatacak, parçalayacak bir mücadele olmayıp aksine onu güçlendirecek, etkinliğini artıracak bir özellik taşımaktadır."

Saraç, bir soru üzerine Tunç'un Başkanlığı bırakacağı şeklindeki açıklamasınında kendi bireysel kararı olduğunu söyledi.

Teksif Eyüp Şubesi, Tekstil Genel Başkanının iddiaları üzerine basına açıklama yaptı

"Sümerbank Defterdar işçisinin Tekstil'egeçtiği iddiası yalandır"

- Açıklamada Tekstil yöneticilerinin yeni fabrikaları kavbetmekten korktukları için bu tür açıklamalar yaptıkları öne sürülüyor

İSTANBUL (ÖZEL)

Teksif Sendikası Eyüp Şubesi yöneticileri Tekstil Sendikası Genel Başkanı Rıdvan Budak'ın Defterdar-Sümerbank Fabrikasında örgütlendiklerini öne sürmesine karşı, basına bir açıklama yaparak, bunun gerçek dışı olduğunu söylediler.

Eyüp Şubesi Yönetim Kurulu adına Başkan Yardımcısı Ali Bey ve Sekreter Mehmet Oruç tarafından yapılan açıklamada Tekstil Sendikası yöneticileri yalancılıkla suçlanarak şöyle deniyor:

"Bu kişiler daha önce 1600 Defterdar işçisinin Teksif'den ayrılarak Tekstil'e geçtiği yalanını yaymışlardı. Bu yalanlarını işçi arasında inanılır hale getirmek için de, 1600 işçi arasındaki 50-60 kadar tutan çeşitli fraksiyonlara mensup militan ve sempatizanı gruplar halinde toplamışlar ve aynı kişileri tekrar tekrar kendi lokallerine götürerek, sanki işçinin çoğunluğu Tekstil'e geçmiş gibi psikolojik bir baskı havası yaratmak istemişlerdir."

İBRAHİM VARDAR'IN TUTUKLU OLDUĞU GÜNLERDE

Açıklamada daha sonra Teksif üyelerinin Tekstil'e geçmesi için hiç bir neden olmadığı belirtilerek Tekstil Sendikasının kendisini Teksif'in yetkili olduğu yerlerde örgütlüymüş gibi göstermesi kınanıyor.

Basın açıklamasının son bölümünde Teksif Eyüp Şube Başkanı İbrahim Vardar'ın Defterdar Sümerbank işçisinin hakları için girişilen sendikal mücadeleden dolayı tutuklu olduğu şu günlerde işçinin hiç bir zaman sendikasını terketmeyeceği belirtilerek, Tekstil Sendikasının gerçekte bir çok fabrikayı kaybetmekten korktuğu için bu tür iddiaları ortaya attığı söyleniyor.

Tekel Cibali Fabrikasında sözleşmeden yararlandırılmayan 24 işçi Başbakana telgraf çekti

- İşçiler 9 aylık birikmiş farklarının ödenmesini istiyorlar

İSTANBUL (ÖZEL)

Tekel Cibali Fabrikasında çalışan ve Tekgıda İş Sendikasının imzaladığı toplusözleşmeden yararlandırılmayan 52 işçiden 24'ü önceki gün Başbakan Bülent Ecevit'e birer telgraf çekerek, durumlarıyla ilgilenilmesini istediler.

24 işçi Başbakana çektikleri telgraflarda şunları belirttiler:

"Tekel Cibali Tütün Fabrikasında çalışmaktayım. Bulunmuş olduğum işyerinde Türk-İş'e bağlı Tekgıda-İş Sendikasınca işkolu seviyesinde toplu iş sözleşmesi imzalanmış bulunmaktadır. Ancak yasada belirtilen süre içinde işkolu sözleşme yetkisini kullanmayan ilgili sendika, Tekel Genel Müdürü Orhan Özet'in yardımıyla sözleşme yetkisi süresi 5 ay geçmiş olmasına rağmen, sözleşme yapılmış bulunmaktadır.

"Yapılan sözleşme yasal olmadığı için ve bu nedenle işverence verilen ücretler tarafımıza teşmil edilmediğinden, ben bilinçli olarak 9 aylık birikmiş farklarımdan mağdur bırakılmış bulunmaktayım. 9 aylık birikmiş ücret farklarımın ödenmesi doğrultusunda, konuya bir an önce çözüm getirmenizi diler, ilgili Genel Müdür hakkında gerekenin yapılmasını arzederim."

24 işçinin Başbakana ayrı ayrı çektikleri telgraf için toplam 2048 lira ödedikleri öğrenildi.

AYDINLIK
YAYINLARI
Lenin, Stalin, Mao
Dimitrov
Türkiye Üzerine
185 Sayfa 15 Lira
BÜTÜN KİTAPÇILARDA
Genel Dağıtım: TÜR-DA
Cağaloğlu, Hamam Sok. No: 4
İstanbul

İ L A N

İst.11.İcra Memurluğundan
ilanen tebligat
975/2491

Sosyal Sigortalar Kurumuna 1924116,83 TL. borçlu Hikmet Yener ve Ort.Adi.Kom.Şti'nin, Ferıköy Ergenekon Cad.No.106 adresine, Nişantaş Eytam Cad. İkizler Apt. adresine gönderilen tebligatlar bila teblig iade edildiğinden ve yapılan tahkikatta adresi meçhul kalan borçluya ÖDEME emrinin bu kerre ilanen tebliğine karar verilmiştir.

Karar gereğince iş bu ilanın neşir tarihinden itibaren kanunisi 7 gün süreve 20 gün ilavesiyle 27 içinde iş bu borcun tamamının ödenmesi, borcun bir kısmına veya tamamına bir itirazınız varsa yazılı veya gereğince mal beyanında bulunulması, mal beyanında bulunulmadığı takdirde hapis ile tecziyeniz cihetine gidileceği, ve itirazda bulunduğunuz takdirde, itirazla birlikte tebliğ gideri olan 10.- TL'lık posta giderini de ödenmesi, ödenmediği takdirde itiraz edilmemiş sayılacağınız, yine bu kanuni süre içinde bütün bu vecibelerin yerine getirilmesi ÖDEME EMRİNE kaim olmak üzere ilanen tebliğ olunur. 13.3.1979

(Basın: 2727-348) İst.11.İcra Memur M.
I. Baki Saatçı

Marmara Bölgesi Valiler Toplantısı Bursa' da başladı

BURSA(ÖZEL)

Marmara Bölgesi Valiler Toplantısı dün Bursa'da İçişleri Bakanı Hasan Fehmi Güneş Başkanlığında toplandı. Toplantıya 12 ilin Vali, Emniyet Müdür ve İl Jandarma Komutanları ile Emniyet Genel Müdürü, Jandarma Genel Komutanı, Özlük İşleri Genel Müdürü, Devlet Planlama Teşkilatından dört uzman ve Ticaret Bakanlığından bir uzman katıldı. İki gün sürecek olan Valiler Toplantısında ilk gün asayiş konuları üzerinde duruldu. İkinci gün ise ekonomik sorunlar ele alınacak.

Toplantıya Başkanlık eden İçişleri Bakanı Hasan Fehmi Güneş, toplantıyı açarken yaptığı konuşmada, "Günümüzde sorun haline gelmeye yönelmiş bulunan olaylar, suç örgütlerinin planlayıp acımasız uyguladıkları şiddet eylemleridir. Oysa ki bizim polisimiz örgütlü suç kavramına göre eğitilmemiş, donatılmamış, organize edilmemiştir." dedi. Güneş devamla "Bugünkü polis örgütümüz, sayısıyla, silahıyla, eğitimi, donatımı ve sağlanan sosyal olanakları ile uzun yıllar öncesinin koşullarına göre kurulmuştur. O günden bu yana toplumumuzun koşulları, değişmiş, suçlar ve suç türleri değişmiştir. Fakat polis yeni koşullara göre geliştirilmemiştir" dedi.

Alınan önlemler konusunda ise, "Polisimizi hızla eğiterek, çoğaltarak, günün koşullarına göre örgütleyip donatarak, sosyal nitelikli sorunları çözerek istenen düzeye çıkarmalıyız. Fertlerimizin iş güvenliğini polis sağlamalıdır. Suç örgütlerinin eylemleri devlete yöneliktir. Sizler devletten yana olmak zorundasınız. Atatürk Cumhuriyeti'nin ve demokrasimizin ilkelerine, Anayasa'mıza ve yasalarımıza rağmen, bir kentimizin sokaklarında baskı rejiminin özentileri sergileniyorsa, Türk dilinden başka diller, Türk Alfabesinden başka yazı ile suç niteliğindeki yazı ve sloganlar sergileniyorsa ve sorumlular önlem almıyorlarsa, devletin o kentteki temsilcileri devletten yana tavır almıyorlar demektir. Demokrasinin amacına uygun kamu görevi, çağdaş özgürlük, adil ve mutlaka koşullanmamış tavırla gerçekleşebilir. Koşullanmış kafalar özgür ve adil olamazlar. Belki bağnaz uygulamaların tutsak militanları olabilirler. Kamu görevini militanlardan arındırmak ve koşullanmamış tavrı kesinlikle egemen kılmalıyız. Yüksek yöneticilerden koşullanmamış, politize olmamış, devletten ve halktan yana bir görev tavrı bekliyoruz. İç güvenlik sorununa polis değerlendirmesi ile bakmamız yetersiz olabilir. Halkın mutluluğunu engelleyen tüm koşullar, klasik toplumun kırılması, sanayi toplumuna geçiş zorunluğu, hızlı nüfus artışı, iç güç, sabırsız kentleşme, adaletsiz gelir dağılımı, işsizlik, kuşaklar arasında anlayış farkı gibi ekonomik ve toplumsal sorunları şiddet eylemlerinin asıl kaynakları arasında değerlendirmeliyiz. Karakolların, hapishanelerin kapılarını kapatmak istiyorsak, tüm polis önlemlerinden önce yeni iş yerleri, yeni gelir kaynakları açmalıyız" diyerek konuşmasını bağladı. Toplantı daha sonra basına kapalı olarak sürdürüldü. Bugün ise ekonomik konuların tartışılacağı belirtildi.

Her görüşten memurun katıldığı Memurlar Gecesinde 2500 davetli vardı

Memurlar kavgasız gürültüsüz bir gece yaşadı

İSTANBUL (ÖZEL)

Memurlar Derneğinin (MEM—DER) gecesi önceki gece Istanbul Tepebaşı Gazinosu'nda yapıldı.

Geceye 2500 kişi katıldı. Memurlar için düzenlenen geceye Bank-İş, MSP İşçi Komiteleri Başkanı Recep Umut, Gümrük ve Muhafaza Memurları Derneği, TİKP İstanbul İl Örgütü temsilcileri, MEM—DER Ankara ve İzmir Şubeleri, Devrimci Bank-Sen, Aydınlık gazetesi çalışanları, Sakatlar Derneği, Tumad-Der, May ve Anadolu Yayınları ve Türkiye Yazarlar Sendikası'ndan temsilciler katıldı.

Çeşitli iş kazaları sonucu hayatlarını yitiren ve 15 milyonluk Cerrahpaşa soygununda öldürülen mutemet Nuray Şıkyıldız için yapılan saygı duruşuyla başlayan gecenin açış konuşmasını MEM—DER İstanbul Şubesi Başkanı Feyzullah Öztürk yaptı.

Öztürk, hayat pahalılığının bugün, 20 yıldır görülmemiş boyutlara ulaştığını ve bunun karşısında memurların yaşam koşullarının daha da zorlaştığını belirterek konuşmasına şöyle devam etti:

"Hayat pahalılığının yüksek boyutlara ulaştığı bu ortamda, biz, memurların asgari ücretlerinin bir işçi ailesi dikkate alınarak hesaplanmasını ve asgari ücretin 14.500 lira olmasını öneriyoruz. Bu gerçekleşinceye kadar da bütün memurlara 200 lira geçim yardımı, 500 lira ulaşım yardımı ve kiracı olan memurlara da 1000 lira kira yardımı verilmesini istiyoruz.

"Ancak bunlar da çözüm değildir. Çünkü fiyatların hızla arttığı dikkate alınırsa tespit edilen ücretin bir ay sonra yetmeyeceği açıktır. Bunun için "Eşel Mobil" (Oynak Merdiven sistemi) uygulanmalı, fiyat artışları anında memur maaşlarına yansıtılarak düzenlemeye gidilmelidir."

Öztürk, memur sorunlarının kaynağının dışa bağımlı ekonomik sistem olduğunu ve bu ekonomik krize bağımlı olarak da Türkiye'nin dış güçler tarafından yürütülen hegemonya mücadelesine sahne olduğunu belirtti. Memurların, süper devletlerin kışkırttığı bölücülerin arkasından gitmemesi gerektiğini belirten Öztürk, memurların toplu sözleşmeli sendikal haklarını alabilmek için bir önderlik etrafında, görüş ayrılığı söz konusu olmaksızın birleşmelerinin şart olduğu görüşünü savundu.

Geceye sanatçı olarak, Edip Akbayram, Turan Engin, Mükerrem Kemertaş, Ali Ekber Çiçek, Zinnur Yerdelen, Halk Oyunları Ekibi katıldılar.

Ayrıca MEM—DER'li memurlar, bir memurun yaşamından bir kesiti oyun haline getirerek oynadılar.

Bankaların şube sayıları sınırlandırılıyor

ANKARA (ÖZEL)

Banka kredilerinin belli grup ve kişilerce kullanımı ve şube sayısını sınırlayan kanun hükmündeki kararname taslağı Bakanlar Kuruluna sunuldu.

Kararname taslağı hisse senetlerinin tümünün isme yazılı ve 1000 liradan az değerde olmamasını öngörüyor. Yeni getirilecek yasa ile özel bankaların bünyesindeki vakıf ve sandık gibi kuruluşların hisseleri de yüzde 40'la, kişilerin hisseleri ise yüzde 30'la sınırlandırılacak.

Kanun hükmündeki kararname taslağı bankaların sermaye ve ihtiyat akçelerinin toplamına göre kabul edecekleri mevduat oranlarının yüzde 50 karşılığını Merkez Bankasına yatırmalarını öngörüyor.

AP GENÇLIK TEŞKILATLARI İL KONGRELERI BAŞLIYOR

ANKARA(THA)

Adalet Partisi Gençlik Teşkilatları İl Kongrelerinin pazar günü başlayacağı, ilk olarak İzmir İl Gençlik Teşkilatı Kongresinin yapılacağı bildirildi.

AP basın bürosundan yapılan açıklamada; il kongrelerinin Nisan ve Mayıs ayları içinde tamamlanacağı ve Haziran ayında büyük kongreye gidileceği belirtildi.

"Kağıtlar sizden, kitaplar bizden" kampanyası sona erdi

ANKARA (ÖZEL)

Ankara Belediyesince 30 Marta başlatılan ve çocuklara 1 milyon kitap bastırmak amacını güden "Kağıtlar Sizden Kitaplar Bizden" kampanyasının, gazete toplama süresinin dün sona erdiği açıklandı.

Yetkililer, toplanan kağıtların alındığı yerden doğruca SEKA Kağıt Fabrikasına götürüleceğini açıklayarak, "Dünya Çocuk Yılında giriştiğimiz bu eylemin halkımızdan böylesine büyük bir destek görmesi bizi mutlu kılmıştır" dediler.

Sakıp Sabancı, önlemler paketi ile ortaya konan önlemler konusunda ciddi kaygıları olduğunu söyledi...

Sanayi Odaları Birliği Başkanı

Sakıp Sabancı: "GERÇEKÇİ ÖNLEMLER BEKLENİRKEN ZAMLAR GELDİ"

□ Sabancı, Başbakanla yapılan toplantılarda siyasi yönden hükümete destek olunduğu ve zamların işverence onaylandığı izleniminin yaratılmak istendiğini söyledi

İSTANBUL (ÖZEL)
Sanayi Odaları Birliği'nin önceki gün yapılan olağan aylık toplantısı hakkında bir basın toplantısı yapan Sakıp Sabancı, önlemler paketi ile ilgili uygulamaları eleştirerek, "kısa vadede gerçekçi önlemler beklenirken aksine sadece zamların getirildiğini" söyledi.

Sabancı, Başbakan ve hükümet yetkilileri ile yaptıkları toplantıda, ülkenin temel sorununun üretim darboğazı olduğu, şimdiye kadar yapılan hataların temelinde yanlış tutum, davranış ve zihniyetin yattığını belirttiklerini, buna rağmen henüz tutarlı, uyumlu ve yeterli bir önlemler demetinin ortaya konmadığını ifade etti.

Sabancı, basın toplantısında, hükümetle yapılan toplantılar sonunda yapılan zamların işverenler tarafından onaylandığı izleniminin yaratıldığına da değinerek şunları söyledi:

"Bizler temsil ettiğimiz kuruluşların özelliği itibariyle siyasal yaklaşımlara girmemeye özen göstererek sadece ekonomik konuları ilgililere duyurabilmek açıklığı içinde iken Sayın Başbakarla yapılan toplantılarda, siyasi yönden hükümete destek olunduğu ve zamların işverenlerce onaylandığı izlenimi yaratılmak istenmiştir. Hemen belirtelim ki, biz sanayiciler yıllardır savunduğumuz ilkelere bağlıyız. Ekonomik tercihlerin siyasi tercihlerin önünde olması gerektiğine inanırız. Bizlerin hiç bir siyasi yaklaşım ve destek içinde olması düşünülemez.

"Bu toplantılarda zamlarla ilgili herhangi bir husus konuşulmamıştır. Esasen ekonomik önlemler bir bütün içinde değerlendirilmelidir."

Yabancı sermaye

Sakıp Sabancı, konuşmasında ülkenin içinde bulunduğu bunalımdan bol ve sağlıklı üretime kavuşarak çıkılacağını ifade ederken, üretimin arttırılması için ulusal kaynakların en verimli biçimde kullanılmasının yanısıra dış kaynakların da değerlendirilmesi gerektiğini savundu. "Batıdan bize hayır yok" anlayışıyla bizim kendi kendimize kalkınmamız gerekir düşüncesinin yanlış olduğunu söyleyen Sabancı, getirdiği ile götürdüğü iyi ayarlanmış, ülkenin lehine olabilecek yabancı sermayenin çağırılması gerektiğini öne sürdü.

Bugünkü siyasi tansiyon, zihniyet ve tutumun değişmemesi halinde azalmış olan üretimin daha da düşeceğini belirten Sabancı, pahalılığın daha da artacağını, yoklukların daha da çoğalacağını, işsizlik sorununun daha da büyüyeceğini söyledi.

Sanayi Odaları Divan Üyeleri Toplantısı

Öte yandan, Sanayi Odaları Meclis Üyeleri Toplantısının gününü ve gündemini belirlemek üzere 8 sanayi odası, 3 ticaret ve sanayi odası yöneticileri dün İstanbul'da çalışmalarına başladı.

Toplantının açılış konuşmasını yapan İstanbul Sanayi Odası Meclis Başkanı İbrahim Bodur, sanayinin sorunlarının her geçen gün daha arttığına değinerek, sanayinin yasal örgütü olan Odaların en üst kuruluşunu oluşturan meclis üyeleri düzeyinde, bu durumun değerlendirileceğini ifade etti.

Işıklar: "Bu yıl da 1 Mayıs mutlaka Taksim Alanında kutlanacaktır"

İSTANBUL (ÖZEL)
DİSK Genel Sekreteri ve 1 Mayıs Komitesi Başkanı Fehmi Işıklar, DİSK'in 1 Mayıs'ta Taksim Alanında yapmak istediği mitingle ilgili olarak İstanbul Valiliğinin 29 Mart tarihinde verdiği cevaba karşılık olarak, "Bu yılda 1 Mayıs mutlaka Taksim Alanında kutlanacaktır" dedi.

Bu yıl da 1 Mayıs'ı Taksim Alanında kutlamak isteyen DİSK, bir süre önce İstanbul Valiliğine başvurarak izin istemişti. Valilik ise DİSK'e 29 Mart tarihinde gönderdiği bir yazıyla, İstanbul ili sınırları içinde toplantı ve gösteri yürüyüşü yapılacak alanların yeniden düzenlendiğini ve Taksim Alanında 1 Mayıs mitingi yapmalarının mümkün olmadığını bildirdi.

Valiliğin bu bildirimi üzerine dün bir açıklama yapan DİSK Genel Sekreteri Fehmi Işıklar, "Valiliğin kararının kendilerine usulüne uygun bildirilmediğini" öne sürerek, "DİSK, 1 Mayıs'ı Taksim Alanında kutlamaya kararlıdır" dedi. "Tüm emekçilere demokratik hak ve özgürlükleri genişletme vaadi ile iktidara gelen bir hükümet, emekçilerin en doğal hakkı haline gelen 1 Mayıs kutlamasını engelleyemez" diyen Fehmi Işıklar, 3 yıldır Taksim Alanında kutlanan 1 Mayıs'ın bu yılda mutlaka Taksim Alanında kutlanacağını söyledi.

AKBULUT'UN AÇIKLAMASI

İçlerinde Maden - İş ve İGD'nin de bulunduğu bazı TKP yanlısı kuruluşların 1 Mayıs'ı İzmir'de kutlama hazırlıklarına ilişkin bir basın toplantısı yapan DİSK 3. Bölge Temsilcisi Saim Akbulut, 1 Mayıs'ın İzmir'de kutlanmayacağını açıkladı. Saim Akbulut açıklamasında şu görüşlere yer verdi:

"Bu yıl yine 1 Mayıs DİSK'in önderliğinde 1 Mayıs alanında kutlanacaktır. DİSK Merkez Yürütme Kurulumuz, 1 Mayıs kutlama komitesini kurmuş olup, bölgemizde de DİSK 3. Bölge Temsilciliğinin Başkanlığında bir hazırlık komitesi oluşturulması için gerekli buyruğu vermiştir. Temsilcimiz konuya ilişkin çalışmalarını tamamlayarak bölgemizde de 1 Mayıs kutlama komitesini kurmuş ve gerekli hazırlıklara başlamıştır. Ancak bugünlerde bazı yayın organlarında yer alan, gerekse bir siyasal grup adına yollanan 1 Mayıs 1979 İzmir'de kutlanacaktır" şeklinde yazılarla kutlamanın İzmir'de yapılacağı imajının yaratılıp, yayılmasına çalışılmaktadır. Saim Akbulut açıklamasında DİSK Merkez Yürütme Kurulunun saptadığı yerin dışında yapılacak kutlama törenleri DİSK'e karşı yapılmaktadır. Bu nedenle bu kutlamalar DİSK'in güvencesi altında değildir görüşlerine yer verdi.

Ankara Kapalı Cezaevinde gardiyanlar 7 mahkumu dövdü

ANKARA(ÖZEL)
Ankara Kapalı Cezaevinden 27 Mart Salı günü gardiyanların haksız yere bir tutukluyu dövmelerine karşı çıkan mahkumlar, hastanelik edilinceye kadar dövüldüler. Mahkumlar daha sonra başka cezaevlerine gönderildiler.

Siyasi koğuşta kalmakta olan Cuma Sedef, Aydın Çelik, Hamdullah Taş, Nezih Çınar, Hüseyin Şahin, Cumhur Bayrak, İhsan Derinöz adlı mahkumlar cezaevi Savcısı Emrullah Akman'ın önünde gardiyanlar tarafından dövüldüler. Dayak sırasında jandarma komutanının tepki göstererek dayağı önlemeye çalıştığı ve sonunda durumu protesto ederek jandarmalarını geri çektiği öğrenildi.

Gardiyanların dayağından Hüseyin Şahin'in bacağı kırıldı, bir başka mahkumun ise hayaları patladı. Başından, gözünden ve diğer yerlerinden yaralanan mahkumlar ilkin Numune Hastanesine kaldırıldılar, fakat bir kaç gün sonra başka cezaevlerine gönderildiler.

Çoğunun durumlarının ağır olduğu öğrenilen mahkumlardan Hüseyin Şahin'in Adıyaman Cezaevine gönderildiği belirtildi. Diğer mahkumların ise hangi cezaevlerine gönderildikleri bilinmiyor.

DİSK'in düzenlediği 1 Mayıs afiş yarışması sonuçlandı

İSTANBUL (ÖZEL)
DİSK'in düzenlediği 2.1 Mayıs Afiş yarışması sonuçlandı. DİSK tarafından yapılan açıklamaya göre yarışmayı C 4628 M kodlu eser kazandı.

Balkan Naci İslimyeli, Şükran Kurdakul, Murat Belge, Gürel Yontan, Şekip Davaz, Mukbil Zırtıloğlu, Yücel Yamandan oluşan jüri ayrıca yarışmaya katılan 10 eserin DİSK'e sağlı sendikalara önerilmesine karar verdi. Afiş yarışmasına katılan 172 eser İstanbul, Ankara ve İzmirde açılacak olan sergide halka gösterilecek.

Anlaşma taslağı bugün Türk ve Yunan gazetelerinde yayınlanıyor

Türk ve Yunan gazetecilerinin ortak bildirisi

Taraflar karşılıklı anlayış ortamının yaratılmasına yardımcı olacaklardır

HABER MERKEZİ
Türk ve Yunan gazetecilerinin, 11—12 Kasım 1978 tarihlerinde Londra'da yaptıkları toplantıda hazırlanan anlaşma taslağı bugün Türk ve Yunan gazetelerinde yayınlanıyor. Londra'daki toplantıda, anlaşma taslağının kesin onay ve uygulama için iki ülkenin gazete sahipleri ve Yazı İşleri Müdürlerine sunulması kararlaştırılmıştı.

Milliyet Gazetesi Genel Yayın Yönetmeni ve Başyazarı Abdi İpekçi Türkiye'deki gazete sahiplerine 14 Aralık 1978 tarihinde bir mektup göndererek, anlaşma taslağı konusundaki görüşlerini bildirmelerini istemişti. Bunun üzerine gazetemizin sahibi Ferit İlsever, Abdi İpekçi'ye 21 Aralık 1978 tarihinde bir mektup göndererek, gazetemizin anlaşma taslağını benimsediğini ve bütün kalbiyle desteklediğini bildirmişti.

İLİŞKİLERİN GEÇMİŞİ

Türk ve Yunan gazetecileri ilk kez, 11—12 Aralık tarihlerinde, Uluslararası Basın Enstitüsü (IPI)' nün öncülüğünde biraraya geldi. Toplantıda bugün yayınladığımız anlaşma taslağının kesin onay ve uygulama için, iki ülke gazete sahibi ve Yazı İşleri Müdürlerine sunulması kararlaştırıldı. Aynı toplantıda Milliyet Gazetesi Başyazarı merhum Abdi İpekçi ve Ta Nea ve To Vima gazetelerinin sahibi Christos Lambrakis birer irtibat bürosu kurmakla görevlendirilmişti.

Türk ve Yunan gazetecileri ikinci kez Atina'da biraraya geldi. Yunanistan'ı ziyaret eden Türk gazetecileri bu ülkede büyük ilgiyle karşılandılar. Yunan hükümeti de Türk gazetecilerini taşıyan uçağın geçmesi için, kapalı bulunan Ege hava sahasını bir defaya mahsus olmak üzere açtı.

Son buluşma ise Christos Lambrakis (Ta Nea, To Vima), Maria Karavia (Katimerini), Krisos Tomides (Avghi), Bousbourilles (To Vima) den oluşan Yunanlı gazeteciler heyetinin ülkemizi ziyaretleriyle gerçekleşti. Ülkemizde basın ve hükümet çevrelerinde ilgiyle karşılanan konuk heyet Abdi İpekçi'nin mezarını da ziyaret etti.

Türk ve Yunan gazetecilerinin yayınlanmasını kararlaştırdıkları anlaşma taslağının tam metni şöyle:"

Türk ve Yunan gazetecilerinin, Uluslararası Basın Enstitüsü (IPI) öncülüğünde, 11-12 Kasım 1978 tarihlerinde Londra'da yaptıkları toplantıdan sonra, kesin onay ve uygulama için, her iki ülkedeki gazete sahipleri ve genel yayın müdürlerine sundukları öneriler aşağıdaki konuları kapsamaktadır:

1— Her altı ayda bir, iki yabancı muhabir tarafından, her iki ülkenin yek diğerinin basındaki görüntüsü hakkında rapor hazırlanacaktır.

2— Altı ayda bir düzenlenecek olan söz konusu raporlar, tüm gazetelere, yayınlanmamak kaydıyla, yalnız bilgi için sunulacaktır. Ayrıca Yunan tarafı, kendi gazeteleri için yakın bir gelecekte Türkiye'ye bir muhabir göndereceklerdir.

3— Atina'daki Türk muhabirlerin görevlerini yapabilmelerini kolaylaştırmak için, Yunan Gazete Sahipleri Birliği ile Gazeteciler Sendikası, mümkün olan her yardımda bulunacaklardır.

4— Türk tarafı da, Türkiye'ye gönderilecek Yunanlı muhabirlere aynı şekilde yardım edilmesi gerektiği inancındadırlar.

5— İki ülke halkları arasında karşılıklı anlayışı geliştirmek için, Türk ve Yunanlı gazetecilerin karşılıklı ziyaretlerinin zorunlu olduğu ve özendirilmesi gerektiği görüşü benimsenmiştir.

6— Taraflar, birbirlerinin ülkeleriyle ilgili kültürel, bilimsel ve sosyal konulardaki basın haberlerine gazetelerinde yer verme gereğine inanmaktadırlar.

7— Ziyaretle başlatılan değiş-tokuşun, siyasal konular dışında, her alanda yaygınlaştırılması ve bunda da basının aktif bir rol yüklenmesi gerekmektedir. Ayrıca, her iki ülkedeki haber ajansları, basın-yayın ve TV kuruluşları arasında haber ve program alışverişinin de yararlı olacağına inanılmaktadır.

8— Her iki ülke basını da, halkları arasında karşılıklı anlayış ortamının yaratılmasına yardımcı olacaklardır. Bu nedenle de, yayınlayacakları haber ve yorumların ülkelerindeki kamuoylarını kızıştırıcı nitelikte olmamasına özen göstereceklerdir.

Türkiye-AET Karma Parlamento Komisyonunun 24. dönem toplantısı yarın Ankara'da başlıyor

ANKARA (ÖZEL)
Türkiye — AET Karma Parlamento Komisyonunun 24. dönem toplantısı yarın Saat 10.00'da TBMM Tören Salonunda başlıyor. Avrupa Toplulukları Komisyonunun dış ilişkilerle görevli Başkan Yardımcısı Wilhelm Haferkampf'da Komisyon Toplantısına katılmak üzere dün Ankara'ya geldi.

AET Karma Parlemento Komisyonu 24. dönem toplantısına Lüksemburg üyesi Frankie Hansen, Başkanlık edecek. Çalışmalarda Türk Heyetinin Başkanlığını ise CHP Ankara Senatörü Orhan Vural yapıyor.

AET Heyetinde başkan yardımcılıklarını Avam Kamarası üyesi James Spicer ile Federal Meclis üyesi Hans Edgar Jahn yapacak. Toplantıya, dört Fransız, üç Alman, üç Hollandalı, iki İtalyan, bir İngiliz, bir Belçikalı üye katılacak. Üç yılda bir yapılan karma parlamento toplantılarının 23.sü Londra'da yapılmıştı. Türkiye-AET Karma Parlamento Komisyonu toplantısı sonunda alınacak tavsiye kararları Avrupa Komisyonu değerlendirmeleriyle birlikte Bakanlar Konseyine havale edilecek. Türkiye Komisyon Başkanı ve CHP Ankara Senatörü Orhan Vural, yarın başlayacak çalışmaların sonucunda umutlu olduğunu, Avrupa Parlamenterleri ile Türkiye Parlamenterleri arasında yakın bir işbirliği havasının hakim olduğunu söyledi.

Komisyon toplantısında Türkiye ile AET arasındaki ilişkilerin askıya alınmasından sonra ortaya çıkan durum ile ekonomik ve sosyal konular ele alınacak.

ÇAĞ-KOOP KONGRESİ YAPILDI

Çine Bölge Köylülerini Kalkındırma Kooperatifinin ortaklarından bir kısmı toplantı esnasında

ÇİNE (ÖZEL)
Çine Bölge Köylerini Kalkındırma Kooperatifinin 2. Olağan Kongresi 31 Mart Cumartesi günü Çine'de yapıldı.

1216 ortağı olan Çağ-Koop'un Genel Kurulu büyük bir canlılık içinde geçti. 595 üyenin katılmadığı oylamada başkanlığa Ekrem Erol yeniden seçildi.

Çine'de daha önceleri de bir çok kooperatif kurulmuştu. Fakat kooperatiflerin kurulmasından memnun olmayan bir kaç çıkarcı, ortakların bir kısmını da peşlerinden sürükleyerek, kooperatifleri çalışmaz hale getirmişlerdi.

Çağ-Koop'u da parçalamk isteyen bazı çıkarcılar, ortakların kooperatiften ayrılıp, entegre tesislerini anonim ortaklık haline getirmelerini istediler. Etkileyebildikleri bazı ortakların daha önce tespit ettikleri sermaye paylarını yarıya düşürmesini de sağladılar. Çağ-Koop Yönetim Kurulunda, sermaye payını düşürenlerin oy kullanamayacağı belirtilince, bu durum sert tartışmalara yolaçtı.

Başkan Ekrem Erol, açılış konuşmasında, "birtakım çıkarları ve kişisel amaçları için kooperatifin menfaatlerini harcamak isteyenleri hepinizin huzurunda halk haini ilan ediyorum" dedi.

Daha sonra söz alan Çağ-Koop Müdürü Akın Öztürk ise, "hiç bir siyasi ayırım gözetmeden, üyelerden alınacak güçle çıkarcılara karşı sonuna kadar mücadele edeceğiz" dedi.

Gelen mesajların okunmasından sonra yapılan oylamada, Yönetim Kuruluna şu ortaklar seçildi: Ekrem Erol, Kamil Nedim Ünal, Bayram Afşin, Mehmet Topal, Hasan Başol.

Gayrettepe Telefon Başmüdürlüğünde çalışan yüzlerce işçi ve memur yemeklerin kalitesiz çıkması ve yemek zammı gelmesini protesto için yemek boykotu yaptılar... (Yanda boş yemekhane...)

Memurların yemek boykotu sürüyor

İSTANBUL (ÖZEL)
İstanbul'da Telefon Başmüdürlüğü ve çeşitli PTT şubelerinde çalışan binlerce memur ve işçi, yemeklerin kalitesiz çıkması ve son olarak da yemek ücretlerine yüzde yüzden fazla bir zammın yapılmasını protesto etmek için başlattıkları yemek boykotunu sürdürüyorlar.

Gayrettepe'deki Telefon Başmüdürlüğünde çalışan binlerce kadınlı, erkekli işçi ve memur, yemekhanenin önünde toplanarak yemeklerin kalitesiz çıkmasını protesto ettiler.

Olay yerine gidip resim çekmek isteyen muhabirimizin çalışması Teknik Başmüdür Muavini Özkan Erer tarafından engellendi. Erer, boykotun haksız olduğunu ileri sürerek, gazetecileri olay yerinden uzaklaştırmaya çalıştı.

Öte yandan, yemek boykotunu sürdüren memur ve işçiler yemeklerin son derece kalitesiz çıktığını, bu durumu düzelteceğine, üstelik yemek ücretlerine yüzde yüzün üzerinde zam yapıldığını belirttiler. Zehirlenme tehlikesinin olduğu yerlerde çalışanlara yoğurt verilmediğini, aşçı niteliğini taşımayan odacılara yemek yaptırdıklarını açıklayan memurlar, kantin yetkilisi Erdoğan Eser'in görevden alınmasını, yemek kalite kontrolunun işçi ve memurlar tarafından yapılmasını ve yemeklerin ücretsiz verilmesini istediler.

Boykottaki memurlar haklı talepleri yerine getirilinceye kadar boykotu sürdüreceklerini söylediler.

"Continental Grain" şirketi Amerika'nın Türkiye'ye yaptığı yardımın durdurulmasını istedi

ANKARA (ÖZEL)
Amerika'nın en büyük tahıl şirketlerinden biri olan "Continental Grain Company", Türkiye'den alacağı olan 80 milyon doların tahsili için kongreye başvurarak, bu sorunun çözülmesine kadar Amerika'nın Türkiye'ye yapmakta olduğu yardımın durdurulmasını istedi.

Bilindiği gibi, "Continental Grain Company", Türkiye'nin bundan dört yıl önce yapılan bir buğday satış anlaşmasından tek yanlı olarak caydığını öne sürerek Türkiye hakkında davacı olmuştu. Yıllar boyu çeşitli mahkemelerde sürüp giden dava, nihayet geçenlerde karara bağlanmış ve Toprak Mahsulleri Ofisi, Continental'in bir yan kuruluşu olan Finagrain'e 80 milyon dolar (yaklaşık 2 milyar lira) tazminat ödemeye mahkum edilmişti.

KAYIP—E.Ü Ziraat Fakültesinden aldığım 1978 1979 dönemine ait şebekemi kaybettim. Geçersizdir.
Fatih Mehmet SELİM

---

açıkça

DOĞAN YURDAKUL

Bilmece gibi düşman

TRT - Adana'da bir basın toplantısı yapan İçişleri Bakanı Hasan Fehmi Güneş, Türkiye'deki terörist örgütlerin bazı ülkeler tarafından desteklendiğini ve bu örgütlerin desteklendikleri ülkelere vekaleten, anarşiyi sürdürdüklerini söyledi. Güneş, birçok ülkenin doğrudan savaş açmayarak, karşı ülkenin etnik bölgeciliğinden, mezhep farklılığından ve ekonomik bunalımından yararlanarak karışıklık meydana getirdiklerini kaydetti.

KARAGÖZ— Allah, Allah. Savaş açmadan savaşıyor, destekleyip karıştırıyor. Kimmiş bu dış düşman Hacivat?

HACİVAT— Kim olacak. İran, Irak, Yunanistan. Terörizmin müvekkilleri bunlar.

KARAGÖZ— Karagözün müsekkini bunlar.

HACİVAT— Ne müsekkini Karagöz?

KARAGÖZ— Yani uyuşturucu. Hani belki beni uyutabilirim diyerekten...

HACİVAT— Dinle Karagözüm, bak anlatayım. Terörizmin müvekkili dedim. Yani, başka ülkelere vekaleten anarşiyi sürdürüyor dedi ya...

TRT— "...Bölge ülkeleri ile ekonomik işbirliğinin artan önemi üzerinde de duran Milli Güvenlik Kurulu, dost ve komşu İran'ın birliğini ve bütünlüğünü koruyarak bir an önce istikrara kavuşması ve ülkemizle İran arasında da gerek ekonomik, gerek başka alanlarda işbirliğinin gelişmesi dileğinde bulunmuştur..."

KARAGÖZ— Hani İran'a düşman diyordun Hacıcavcav? Bak, dost ve komşu diyorlar.

HACİVAT— İran demedim, Savak dedim.

KARAGÖZ— İran'a salak mı dedin?

HACİVAT— Hay laftan anlamaz. Gizli servisler. Karagöz. Savak, CIA...

TRT— Cumhurbaşkanı ile haftalık olağan görüşmesini yapan Başbakan Ecevit, köşkten çıkarken bölgemizi karıştırmak isteyen bazı dış güçler vardır. Bunlar birbirine karşıt güçlerdir dedi.

HACİVAT— Gördün mü, Savak, Mosad, CIA...

KARAGÖZ— Karşıt dedi Hacivat, yandaş demedi.

TRT— "... Birbirlerine karşıt oldukları halde aynı şekilde bölgemizi bölmek için uğraşırlar. Önce Türk Devletini bölmek için böyle girişimler başlamıştır. Ondan sonra petrol zengini ülkeleri, bölmek veya onların güçlerini azaltmak için yine dış kökenli ama karşıt çevrelerden gelen bir takım bölme çabaları süregelmiştir..."

KARAGÖZ— Bilmece gibi dış düşman. Hem karşıt, hem müşterek. Bölerken müşterek, paylaşırken karşıt. Adını bir türlü söylemezler, ama yaptıklarını bol bol söylerler. Sanı var, adı yok. Nedir bu Hacivat?

HACİVAT— Söyledik ya Karagöz...

TRT— "...Bölgeye dışardan karışıldığı oranda sorunların çözülmesi güçleşir. Türkiye'de bir Şili örneğine ya da son zamanlarda başka bazı ülkelerde meydana gelen hareketlere özenenler hayal kırıklığına uğrayacaktır."

HACİVAT— Gördün mü Şili dedi, yani CIA, ITT...

KARAGÖZ— Onu anladık Hacıcavcav, zaten başka laf ettiğin yok. Onu anladık da, şu başka bazı ülkeler hangisi?

HACİVAT— ...

KARAGÖZ— Hadi onlar yatıştırayım, kızdırmayayım diye söylemiyor. Yasalar ne oldu. Dilini mi yuttun?

HACİVAT— Canım Karagözüm, dış deyince mesela IMF var. Sonra dış ülkelerde çalışan işçiler var.

KARAGÖZ— Ne olmuş işçilere?

HACİVAT— İşçi dövizlerini alırız, IMF'yi atlatırız. Böylece dış düşmandan kurtuluruz.

KARAGÖZ— Yok yok Hacıcavcav, sen bu bilmece gibi dış düşmanı bilemezsin. Bilirsin de söyleyemezsin. Söylersen efendin dilini koparır diye ürkersin. İyisi mi sen yine koş, şu bilmece gibi efendine haber ver heman.

CHP Kartal Gençlik Kolları kongresini TKP yanlılarının desteklediği liste kazandı

İSTANBUL (ÖZEL)
CHP Kartal İlçe Gençlik Kolları Kongresi dün yapıldı. CHP gençlik kolları Başkanı Süha Akıncı ve CHP İstanbul Kadın Kolları Başkanı Gönül Köstem'in katıldığı kongrede seçimi TKP yanlılarının desteklediği Ahmet Dikenlitarla'nın listesi 95 oyla kazandı.

Küçükyalı sinema 73'te yapılan kongreye Kartal İlçesi dışından gelenlerin alınmaması üzerine salonda yer yer kavga çıktı. CHP Gençlik Kolları Başkanı Süha Akıncı'nın salona dışarıdan katılmak istiyenlerin kongreye alınmalarının tüzüğe aykırı olduğunu bildirmesi üzerine Divan Başkanı Ahmet Dikenlitarla ile tartıştığı görüldü bu arada Süha Akıncı kongrede bir grup tarafından tartaklandı.

"Faşizme karşı omuz omuza" sloganlarının atıldığı salonda Ahmet Dikenlitarla ABD emperyalizminin gerilediğini Sosyalist ülkelerin ilerlediğini belirten bir konuşma yaptı.

Kongrenin bitmesinden sonra muhabirimiz Süha Akıncı ile görüştü Süha Akıncı kongrenin usulsüz olduğunu basın savcılığına başvurarak kongrenin iptalini isteyeceklerini bildirdi.

Sıkıyönetim yazısının yanlışlıkla başka bir adrese gittiği haberi doğruluk kazanmadı

İSTANBUL (ÖZEL)
İstanbul Sıkıyönetim Komutanlığı'nın Haydarpaşa Lisesi'ndeki olaylarla ilgili olarak Milli Eğitim Müdürlüğü'ne gönderdiği yazının, başka bir okula gittiği yolundaki haberin doğru olmadığı bildirildi.

Tuzla'da 1500 ciltlik bir kitaplık açıldı

İSTANBUL (ÖZEL)
Tuzla'da, Tuzla İlkokulu Müdürü Ferudun Aksoy'un çabalarıyla bir halk kütüphanesi açıldı.

Kütüphane okul döneminde çevre okulların öğrencilerine, tatil döneminde de halka açık tutulacak. 1500 ciltlik kapasiteye sahip olan kütüphane için Müdür Ferudun Aksoy şunları söyledi:

"Kütüphanemiz bizim ön ayak olmamızla ve bir iş adamının maddi yardımlarıyla oluşturuldu"

Haftanın sanat olayları

PLASTİK SANATLAR

● ATİLLA TOS Çocuk Yılı nedeniyle Levent Nur Sanat Galerisinde konusunu çocuklardan seçtiği bir resim sergisi açtı. Sergi 18 Nisan gününe dek sürüyor.

● KADRİ BEY'in (Aytolua) Göztepe C-ya Sanat Galerisinde açtığı resim sergisi, 20 Nisan gününe dek gezilebilir.

* NURİ İYEM, ORHAN PEKER, İBRAHİM BALABAN NEDİM GÜNSUR, NEŞET GÜNAL'ın Kurtuluş Galeri Baraz'da 31 Mart günü açtıkları karma sergi 31 Nisan gününe dek sürüyor.

● NESİBE TÜRKÖMER'in Osmanbey Akbank Sanat Galerisinde açtığı emaye ve resim sergisi 14 Nisana dek sürüyor.

● REZZAN ŞENOCAK'ın tablolarından oluşan resim sergisi 2 Nisan gününden bu yana Bebek Akbank Sanat Galerisinde sürüyor. Sergi 15 Nisan günü kapanıyor.

● ZEKİ KRAL VE NİHAT DARCAN'ın Taksim Sanat Galerisinde açtıkları resim sergisi 16 Nisan Pazartesi günü sona eriyor.

● BİRİM BOZOK'un Şaşkınbakkal Tavanarası Sanat Galerisinde açtığı resim sergisini 19 Nisan gününe dek izleme olanağı var.

● MEHMET PESEN'in Moda Aydın Cumalı Sanat Galerisinde açtığı resim sergisi 12 Nisan gününe dek sürüyor.

● MÜBİN ORHON'un yağlıboya ve guaş çalışmaları Maçka Sanat Galerisinde 14 Nisan Cumartesi gününe dek izlenebilir.

● MUZAFFER AKYOL Galata Kulubü Sanat Galerisinde 54 tablodan oluşan bir resim sergisi açtı. Sergi 15 Nisanda kapanıyor.

● NÜZHET KUTLUG, KASIM KOÇAK, RAFET EKİZ, BASRİ ERDEM, ASIM İŞLER, AVNİ MEHEDOĞLU, AYDEMİR ÖKMEN, BAHİTTİN BOZDOĞAN, BİLES ÖCAL, HASAN FUAT SARI, HÜSNÜ KOLDAŞ, NEDRET SEKBAN, SEYYİT BOZDOĞAN, ŞABAN ACAR, RESUL AYTEMİR, İSMAİL HAKKI DEMİRTAŞ ve RAMİS AYDIN'IN birlikte açtıkları karma resim sergisi 14 Nisan gününe dek Eskişehir Güzel Sanatlar Galerisinde izlenebilir.

● HÜSEYİN BİLGİN Ankara Yaprak Sanat Galerisinde bir resim sergisi açtı. Sergi 28 Nisana kadar sürüyor.

● BİLAL ERDOĞAN, CAVİT ATMACA, CENGİZ KABAKLI, İLHAMİ ERCİVAN, YURDAKUL SEZEN ve YUSUF TOPRAK İzmir Anatolia Sanat Galerisinde bir karma resim sergisi açtılar. Sergi 15 Nisana dek sürecek.

* SALİH ACAR'ın tablolarından oluşan resim sergisi İzmir İş Bankası Sanat Galerisinde 20 Nisana dek açık kalacak.

FOTOĞRAF

● İSA ÇELİK, Atatürk Kütüphanesinde açılan "Çocuk Kitapları Fuarı" çerçevesinde bir fotoğraf sergisi açtı. Sergi 26 Nisan günü kapanıyor.

● İFSAK üyeleriyle YUGOSLAVYA KLÜP NATRON MAGLAJ'ın dört üyesinin fotoğraflarından oluşan sergi, Beyoğlu İstanbul Devlet Güzel Sanatlar Galerisinde 17 Nisana dek sürüyor.

TİYATRO

İSTANBUL ATATÜRK KÜLTÜR MERKEZİNDE

● İstanbul Devlet Tiyatroları, çocuk oyunu "Kurnaz Avukat"ı Oda Tiyatrosunda bugün 11.00'de sahneleyecek.

● İstanbul Devlet Tiyatroları Büyük Salonda "PAF'la POF" adlı çocuk oyununu bugün saat 15.00'de ve 11 Nisan Çarşamba günü saat 15.00'de yine çocuklar için sahneleyecek

● Dostlar Tiyatrosu, Genco Erkal-Zeliha Berksoy ikilisi konser salonunda bugün saat 18.30'da "Brecht-Kabare"yi sahneliyor.

● NEDRET GÜVENÇ'in tek kişilik oyunu "Gökyüzünde Bir Kıyı" Oda Tiyatrosunda bugün saat 18.30'da izlenebilir.

● İstanbul Akademik Sanat Topluluğu, Oben Güney'in yazdığı Yüksel Özkök'ün yönettiği ve Dilara Özkök'ün dekorlarını yaptığı "Suç" adlı oyunu Üsküdar Sunar Tiyatrosunda, Salı Perşembe 20.30, Cumartesi 17.00, Pazar 15.00'de sahneliyor.

FATİH ŞEHİR TİYATROSU

● Bertolt Brecht'in "Hitler Faşizminden Hayat-ı Hakikiye Sahneleri" adlı oyunu Cumartesi 15.30 ve 21.00, Pazar 15.30, 18.30, Pazartesi 21.00

● Cengiz Aytmatov'un Fuji-Yama Perşembe Cuma 21.00 de sahneleniyor.

HARBİYE ŞEHİR TİYATROSU

● Sermet Çağan'ın "Ayak Bacak Fabrikası" oyunu çarşamba 21.00, pazar 15.30 ve 18.30.da

● Çetin Altan'ın "Dilek" oyunu Cuma Cumartesi 21.00'de.

● Pol Ouentin-Georges Bellak'ın "Amerikan Futbolu" adlı oyunu perşembe 21.00'de oynanıyor.

ÜSKÜDAR ŞEHİR TİYATROSU

● Lorca'nın "Don Cristobita ile Donna Rosita'nın acıklı Güldürüsü" (çocuk oyunu) pazar 11.00'de

● Ülker Köksal'ın "Besleme" adlı oyunu pazar 15.30 - 21.00 ve pazartesi 21.00'de

● Victorien Sardou'nun "Patavatsız Hanımefendi" oyunu Salı, Cuma 21.00, Cumartesi 15.30 ve 21.00'de sahneleniyor.

KADIKÖY ŞEHİR TİYATROSUNDA

● Iose Triana'nın "Salon Mutfaktır Oh" Çarşamba 15.30 - 19.00 ve Perşembe 19.00'da

● Haldun Taner'in "Sersem Kocanın Kurnaz Karısı Cuma, 19.00, Cumartesi 15.30 - 19.00'da

● "Yarın Bütün Dünya" ise Pazar 15.30'da sahneleniyor.

TEPEBAŞI DENEME SAHNESİ

● Peter Weiss'ın "Marat-Sade" adlı oyunu Cuma, Cumartesi, Pazar saat 15.30' da oynanıyor.

● Anton Çehov'un "Bir Evlenme Teklifi", Pazartesi, Salı saat 15.30'da ve çocuk oyunu Hosu'nun "Utanç"ı cumartesi, pazar 11.00'de sahneleniyor.

● İrfan Demirkol, İstanbul Sinematek Derneğinde 9 Nisan Pazartesi günü 19.00'da müziğini Turgay Erdemir'in sunacağı "Kavganın Sabahında" adı altında bir dia-pozitif gösterisi düzenledi. Gösteri Demirkol'un son iki yıllık çalışmalarını kapsıyor.

SİNEMA

● Türk Sinematek Derneği'nde Hollanda filmleri Toplu Gösterisi sürüyor. Haftanın programı şöyle: Anında Türkçeye çevrilecek filmler (AÇ) ile belirtilmiştir.

8 Nisan Pazar: 14.00 Nikolay Van Der Hayde'nin 1974 yapımı "İMDAT DOKTOR BOĞULUYOR" adlı yapıtı. (İng. altyazılı)

9 Nisan Pazartesi: 15.00 Peter Verhoeff'un 1974 yapımı filmi "KÜÇÜK KLAUS, BÜYÜK KLAUS" (İng. altyazılı). 19.00: Erik Van Zuyle'nin 1975 yapımı filmi "SON TREN" (İng. altyazılı)

10 Nisan Salı: 15.00, HOLLANDA KISA FİLMLERİ ("ÇÖPÇÜ", "CEZA", "ORGLAR"). 19.00: Adrian Ditvoorst'un yönettiği 1975 yapımı "FLANAGAN"" İng. altyazılı)

11 Nisan Çarşamba: 15.00, KÜÇÜK KLAUS, BÜYÜK KLAUS, (AÇ) 19.00: SON TREN (AÇ)

12 Nisan Perşembe, 15.00, KISA FİLMLER (AÇ). 19.00: KÜÇÜK KLAUS, BÜYÜK KLAUS(AÇ).

13 Nisan Cuma: 14.00, FLANAGAN (AÇ). 18.00: KISA FİLMLER

14. Nisan Cumartesi: 10.30, ÇOCUK FİLMLERİ, 14.00: SON TREN (AÇ)

● Sinema-Televizyon Enstitüsü, İstanbul, Balmumcu'daki salonunda, 9 Nisan Pazartesi günü, 16.00'da Vittorio De Sica'nın 1952 yapımı filmi "UMBERTO D.", 19.00'da da Michelangelo Antonioni'nin 1967 yapımı filmi "CİNAYETİ GÖRDÜM"ü (Blow-Up)—Türkçe altyazılı—sunacak.

● İstanbul Fransız Kültür Merkezi, 10 Nisan Salı 16.00 ve 12 Nisan Perşembe 21.00'de Jean Renoir'in "TONI" (1934) adlı filmini, 11 Nisan Çarşamba 19.00'da da Jean Luc-Godard'ın "ÇİNLİ KIZ" (La Chinoise-1967) filmini gösterecek.

● İstanbul Film Yapım ve Gösterim Merkezi, AKM Sinema Salonunda, 11 Nisan Çarşamba 18.30.da ERSİN ALOK'un "ZOMA" adlı filmini sunacak.

Benjamin Britten'in çocuk operası "BİR OPERA YAPALIM" AKM'de sergilenecek.

OPERA BALE

● B.BRİTTEN'in çocuk operası "Bir Opera Yapalım" AKM Büyük Salonda 11 Nisan Çarşamba saat 15.00'de sergileniyor.

● İstanbul Devlet Balesi sanatçıları Atatürk Kültür Merkezi Büyük Salonda 9 Nisan Pazartesi günü, N.Kodallı'nın "Hürrem Sultan" adlı balesini 20.30'da sahneleyecek.

● Amatör Bale Topluluğu olarak çalışan Çağdaş Bale Topluluğu, Stravinsky'nin bestelediği "İlkbahar Ayini" adlı baleyi Harbiye Şehir Tiyatrosunda sergilemeyi sürdürüyor.

TOPLANTI

● Atatürk Kültür Merkezi Plastik Sanatlar Bölümü tarafından "Günümüz Türk Sanatını Oluşturan Etkenler" adı altında bir dizi açık oturum düzenlendi. Programı şöyle:

7 Nisan Cumartesi 18.00 - 20.00 arası "Sinema" açıkoturumu. Konuşmacılar, Atilla Dorsay, Mithat Öngören ve Halit Refiğ.

● Demirtaş Ceyhun, Önay Sözer ve Can Yücel'in katıldığı Edebiyat açık oturumu 11 Nisan Çarşamba 18.00 - 20.00 arasında. Onat Kutlar yönetecek.

● Önder Küçükerman, Maruf Onal ve Doğan Tekeli'nin katıldığı "Mimari" açık oturumu 13 Nisan Cuma 18.00 - 20.00 arasında

● 14 Nisan Cumartesi 18.00'de Filiz Ali'nin yönettiği "Müzik" adlı açıkoturuma Timur Selçuk, Ruhi Su, İlhan Usmanbaş katılıyorlar.

● YS, Atatürk Kütüphanesinde Çocuk Kitapları Fuarı nedeniyle "Çocuk Yazını" konulu bir dizi konferenas düzenledi. Jale Baysal 7 Nisan günü 15.00'de "Çocuk ve Yazın" konulu bir konuşma yapacak

KONSER

● Atatürk Kültür Merkezinde Pazartesi günü 19.00'da Arpist GİSELLA HERBERT, İstanbul Devlet Senfoni Orkestrası eşliğinde bir resital veriyor.

● Solist SUNA KAN İstanbul Devlet Senfoni Orkestrası eşliğinde Atatürk Kültür Merkezi salonlarında 12 Nisan Perşembe günü 19.00'da bir keman resitali veriyor.

SUNA KAN

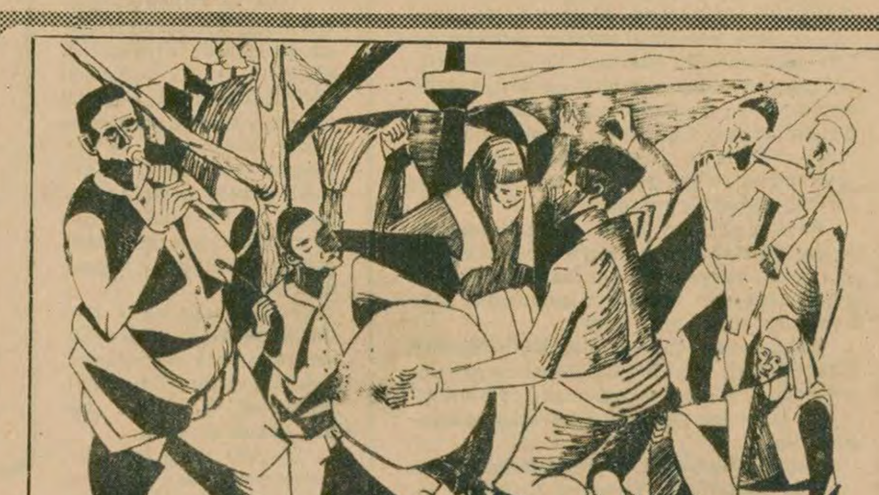

Münip Özben'in bir tablosu

İstanbul Ressamlar Derneği Ankara Şubesi başkanı

MÜNİP ÖZBEN :

"Sanatçılarımız iyiye, güzele, doğruya doğru bir yarış icindeler"

Mehmet Yeşil

—Dernek çalışmalarınızın kapsamını ve amacını anlatır mısınız?

Sergisini 1-15 Mart günleri arasında Ankara Devlet Güzel Sanatlar Galerisinde de 15 gün süreyle izlediğiniz derneğimiz, 1950 yılında Ressamlar Derneği adıyla kuruldu. Bugün İstanbul Ressamlar Derneği adını almıştır. Bu 47. sergisidir. Biz özellikle Ankaralı sanatçılar olarak derneğe İstanbul'a özgü bir ad verilmesine karşıyız. 29 yıldır derneğimiz Türkiye çapında faaliyet göstermektedir. Bu düşüncemizi önümüzdeki Genel Kurula getireceğiz.

Derneğimizin amacı, yurt düzeyinde plastik sanatlarla ilgili sergiler açmak, sanatçıları bir arada toparlamak ve sanatçı sorunlarına tek elde yanıtlar bulabilmektir. Zaman zaman derneğimiz ayakta durabilme savaşı da vermiştir. Fakat sanat ilkelerini savunmaktan iyiyi, güzeli, doğruyu, sanatsever halka savunmaktan geri kalmamıştır.

Toparlarsak amacı, sanatçılar arasında yaş ve anlatım farkı gözetmeksizin resim sanatını geliştirip, yayılmasını sağlamak ve Türk sanatçılarını bir örgütte toplamaktır. Derneğimize üye sanatçılarımız, doğayı ve insanları çok sevmekte ve halka değişik sanat akımları içerisinde yöresellikten yana yapıtları sunmaktadırlar. İyiye, güzele, doğruya giden bir yarış içerisindedirler. Sevecen ortamlara sanat yoluyla mesajlar göndermektedirler. Dernek çalışmalarında bugüne kadar Ankara, İstanbul, Bursa, Samsun, Gaziantep, Edirne, Mersin, Eskişehir'de açılan sergilerden başka yurt dışında Viyana, Londra ve Roma'da açılan sergileri, bir de 1969-70-71 yıllarında İstanbul ve Ankara'da açılan Altın ve Gümüş Baykuş Ödülü sergilerini konu yapmak gerekir. Dört yüze yakın üyesi olan derneğimizin bu 47. sergisine, başkentte aralarında Fethi Arda, Birim Bozok, Ruzin Gerçin, Lütfi Güna, Zahide Özar ve Eşref Üren'in de bulunduğu 44 sanatçının 75 yapıtıyla katıldığını görüyoruz.

—Bize sorunlarınızı anlatır mısınız?

—Bugün özellikle resim konusunda enflasyon vardır. Yani resim ayağa düşmüştür. Hangi sergi ya da sanatçı daha iyidir, diğeri adi, banaldır? İşte bu sorudan hareket ederek, derneğimiz kaliteli, değerli sergiler açmak zorundadır. Herkesin resim yaptığını sandığı bir ortamdayız. Biz tüm basından güzel ve değerli sergileri halka tavsiyeden öte, ısrarla görmelerini istemelerini arzu ederiz. Buna da hakkımız var. İyi basın, dürüst basın, iyi sergiyi, iyi sanatçıyı, sanatsever halka ve sanatla ilgilenmek isteyen herkese bu görevi hatırlatmalıdır.

Bugün ülkemizde iyi sanatçı sıkışıklıktan sergi açmak için yer bulamamaktadır. Tuvaline sürmeye boya bulamamaktadır. Boya bulsa dahi onu sürecek tuval bulamamaktadır. Ama bütün bunlara karşın bu gereksinmelerini karşılayabilmekte, sergi bile açabilmektedir. Bu kadar zorluklara karşı sanatçıyı hem devlet desteklemeli, hem de sanatçının özel koleksiyonlarda yer alabilmesi sağlanmalıdır.

7den 70e spor... 7den 70e spor...

Veli Ballı:"Atina'da birinci olarak, bitmediğimi gösterdim"

● "Yarışın başında kimse bana şans tanımıyordu"

ATİNA (THA)

Atina'da yapılan Uluslararası maraton yarışında 60 atlet arasında büyük bir başarı göstererek birinci olan Veli Ballı "bir yerde bitmediğimi gösterdim" dedi.

Maratonun kendisi için büyük önem taşıdığını belirten Ballı, uzun süredir sakat olduğunu bu nedenle daha önce katıldığı Avrupa şampiyonası ve Boston Maratonunda başarılı olamadığını söyledi.

Ballı son dereceleri nedeniyle maratonda önce kimsenin kendine şans tanımadığını, bununda morali açısından olumsuz etki yaptığını belirtti ve "şu anda kendimi kuş gibi hissediyorum" dedi.

BALLININ BİRİNCİ OLMASI MEMNUNLUKLA KARŞILANDI

Beden Terbiyesi Genel Müdür Vekili Ergun Aymergen, Ballı'nın birinciliğini 1979'un en büyük başarısı olarak nitelendirdi.

Beden Terbiyesi Eski Genel Müdürü Fikret Ünlü ise sporumuzun yüzünü amatörlerin güldürdüğünü söyledi.

Mazhar Vardır: Veli Ballı'nın örnek bir sporcu olduğunu belirterek, başarılarının devamını diledi.

Eski Atletizm Federasyonu Başkanı Kurthan Fişek ise Veli Ballı'nın, bu derecesiyle Türk atletizmine uzun yıllar hizmet edebileceğini gösterdiğini söyledi.

Türkiye 1. liginde bugün 7 karşılaşma var

● Fenerbahçe, Göztepe ile, Trabzonspor Kırıkkale ile, Galatasaray Eskişehirspor ile karşı karşıya geliyor

Türkiye 1. liginde bugün 7 karşılaşma var. Karşılaşmaların programı şöyle:

İzmir Atatürk stadı: Saat 15.00'de Göztepe-Fenerbahçe

Trabzon stadı: Saat 15.00 Trabzonspor- Kırıkkalespor,

İstanbul İnönü Stadı: Saat 15.00 Galatasaray-Eskişehirspor

Adana Şehir Stadı: Saat 15.00 Adana Demirspor- Diyarbakırspor

Bursa Atatürk Stadı: Saat 15.00 Bursaspor-Samsunspor

Bolu Stadı,: Saat 15.00 Boluspor- Altay

Ordu Şehir Stadı: Saat 15.00 Orduspor- Zonguldakspor.

BEŞİKTAŞ 2- Adanaspor 1

BEŞİKTAŞ: Mustafa (X) Kemal Batmaz (XX), Kemal Dikmen (XX), Nezihi (XX), Süleyman (X), Ziya (XX), Samet (XXX), Kemal Kılıç (x) Fikret (XX), Paunoviç (XX), Şaban (X)

ADANASPOR: Erhan (X). Şevket (X), Halis (XX), Necip (XX), Mustafa (X) Burhan (X), Timuçin (X), Eyüp (X), Günay (XX), Özer (XXX), Murat (XX).

Beşiktaş maçın ilk yarısında geçen haftalardaki oyununa oranla daha canlı ve hareketli bir futbol ortaya koydu. Defans ve forvetlerin uyumlu çalışması Beşiktaş'a sık sık gol pozisyonuna girme imkanı sağladı.

Adanaspor ise ele geçirdiği gol fırsatlarını değerlendiremedi.

Nitekim Beşiktaş'ın geliştirdiği atak faulle kesilince Paunoviçin 18. dakikada kullandığı frikik atışı, golle sonuçlandı... Golden sonra Beşiktaş baskısını daha da artırdı. 28. Dakikada Kornerden gelen topu Nezihi kafa vuruşuyle Adanaspor ağlarına gönderdi...

Adanaspor bu golden sonra toparlanmaya başladı, 42. dakikada Özer yakaladığı fırsatı iyi değerlendirerek Adanasporun tek golünü attı.

İkinci varıda Beşiktaş Adanaspor karşısında etkili olamadı. Adanasporun çabasıda sonuçsuz kalınca maç 2-1 Beşiktaş'ın lehine sonuçlandı.

Server Şen

Cüneyt Haskan

Nazım Arpacı

Masa Tenisi karşılaşmalarında takım yarışları sonuçlandı

İSTANBUL (ÖZEL, Minikler, Yıldızlar ve Gençler İstanbul Masa Tenisi Birinciliklerine, Bağlarbaşı Spor salonunda yapılan müsabakalarla devam edildi.

Sona eren takım yarışmalarında şu sonuçlar elde edildi:

Genç Erkekler,: 1-İETT, 2—İTÜ, 3-Fenerbahçe

Genç Kızlar: 1-İETT, 2-İTÜ, 3-İstanbulspor

Yıldız Erkekler: Rakibi olmadığı için Galatasaray şampiyon oldu.

Minikler: 1-Galatasaray, 2-İETT

Takım yarışmalarının yanısıra bazı ferdi birincilikler de sona erdi. Ferdi birinciliklerdeki sonuçlar ise şöyle:

Genç Kızlar: 1-Fatma Kayhan (İETT) Yıldız Erkekler: 1-Metin Tunca (İETT), Yıldız Kızlar: 1-Meral Atabey (GS), Minikler: 1-Uğur Talu.

İETT, Galatasaray ve Fenerbahçe Kulübü antrenörleri karşılaşmaların oldukça kaliteli geçtiğini belirterek şu açıklamayı yaptılar:

İETT Takımı Antrenörü ve Masa Tenisi Şube Başkanı Server Şen karşılaşmaların güzel bir dostluk havası içinde geçtiğini, zaten masa tenisinin insanlar arasında dostluğu sağladığını söyledi Antrenör Server Şen bu müsabakaya takımının iyi hazırlandığını da sözlerine ekledi.

Galatasaray Takımı Antrenörü Nazım Arpacı ise küçüklerin bu yıl gerçekten çok iyi ve kaliteli maçlar çıkarttıklarını bunun da sevindirici olduğunu söyledi. Arpacı konuyla ilgili görüşlerini şöyle özetledi.

"Sporcularımız tam bir amatör ruhla çalışıyorlar. Bence asıl güzel olanda bu. Fakat şunu söylemek gerekirki bu aşamaya bugün bu sporu seven kişilerin katkılarıyla gelindi. Ayrıca sırası gelmişken söyleyeyim federasyonumuzun ve ajanlığımızın bu yılki çalışmalarıda diğer değerdi."

Fenerbahçe Takımı Antrenörü Cüneyt Haskan masa tenisinin diğeri spor dallarından çok değişik bir yapı içinde olduğunu değindi ve bu sporu yapabilmek için yeterli malzemenin Türkiye'de çok güç sağlandığını belirtti. Bu durumun kabiliyetli kişilerin gelişmesinin önünde engel olarak gördüğünü söyledi. Bir çok kulübe nazaran daha geniş olanaklara sahip olduklarını buna rağmen sıkıntı çektiklerini ifade eden Cüneyt Haskan Anadolu'daki amatör kulüplerin çok daha güç durum içinde olduklarını belirtti.

Bu nedenle her bölgeye aynı olanakları tanımak gerektiğini belirten Haskan, masa tenisinde bütün takımların birbirleriyle dost olduklarını söyledi

Hazırlayan:
Aykut Tankuter

Okullarımızda spor faaliyetleri 4

Çağlayan Lisesi Beden Eğitim Öğretmeni Oktay Selçuk

"Çocuklarımıza spor şevki aşılayan öğretmenlere Spor Bakanlığı sırt çevirdi"

50. YIL ÇAĞLAYAN LİSESİ -2-

Oktay Selçuk'un açıklamaları üzerine şu soruyu sorduk:

—Bugün yetkililer eğitimdeki eşitliğin uygulanması yönünde çaba harcadıklarını söylüyorlar. Siz bu sözleri nasıl değerlendiriyorsunuz?

"Ben hiç adım atıldığını göremiyorum. Bu adımın atılması için her şeyden önce Spor Bakanlığının bir şeyler yapması gerektiğini düşünüyorum. Bence onlar Türkiye'de sporun gelişmesi için çaba harcayan insanları görevlerinden almaktan başka bir şey yapmıyorlar. Bunun yanısıra çocuklarımıza ilk olarak spor sevgisini aşılayan beden eğitimi öğretmenlerine de sırt çevirmiş durumdalar. Yüksel Çakmur verdiği bir demeçte "Spor Bakanlığında beden eğitimi öğretmenlerine yer yok" diyordu. Eğer ülkede bu anlayışı savunan spor bakanı varsa o ülkedeki gençlerin sporda başarılı olabilmesi şüphedir.

Bizim gençlerimiz sporu çok seviyor. Okulumuzda sporla ilgili bir masraf yapacağımız zaman parasını çocuklardan almak zorunda kalıyoruz. Çocuklar bu parayı oldukça güç koşullarda yaşamalarına rağmen veriyorlar. Açıkçası öğrencilerimiz spor yapabilmek için birçok fedakarlıklar yapabiliyorlar. Bu fedakarlığı başkaları da gösterebilmelidir.

Başka okullarda okul aile birliklerinin sportif faaliyetler için gerekli olan maddi ihtiyaçları karşıladıklarını öğrendik. Halbuki bu durum bizim için hemen hemen imkansız. Çünkü öğrencilerimizin ekonomik yapıları böyle bir şeyi kaldıracak seviyede değil."

Önceki yıllarda başarılı sonuçlar elde eden okulun boks takımı...

Bütün bu güçlüklere rağmen okulun öğrencileri beden eğitimi öğretmeni diğer öğretmenlerle el birliği yaparak ortaya bir şeyler koymaya çalışmışlar.

Şu anda öğrenciler boks, futbol, hentbol ve jimnastik branşlarında yoğun bir faaliyet gösteriyorlar. Okul Basketbol Takımı 1975—1976 öğrenim yılında İstanbul Grup Şampiyonluğu, Boks Takımı üç İstanbul Birinciliği, Marmara Şampiyonluğu, Futbol Takımı İstanbul Altıncılığı elde etmiş. Jimnastik dalında ise yetenekli öğrenciler olmasına rağmen çalışma alanı olmaması nedeniyle fazla bir çaba gösterilemiyor.

YARIN:
ERENKÖY
KIZ LİSESİ

Çağlayan Lisesi Beden Öğretmeni Oktay Selçuk...

Sakıp Sabancı, önlemler paketi ile ortaya konan önlemler konusunda ciddi kaygıları olduğunu söyledi...

Sanayi Odaları Birliği Başkanı Sakıp Sabancı:

"GERÇEKÇİ ÖNLEMLER BEKLENİRKEN ZAMLAR GELDİ"

□ Sabancı, Başbakanla yapılan toplantılarda siyasi yönden hükümete destek olunduğu ve zamların işverence onaylandığı izleniminin yaratılmak istendiğini söyledi

İSTANBUL (ÖZEL)

Sanayi Odaları Birliği'nin önceki gün yapılan olağan aylık toplantısı hakkında bir basın toplantısı yapan Sakıp Sabancı, önlemler paketi ile ilgili uygulamaları eleştirerek, "kısa vadede gerçekçi önlemler beklenirken aksine sadece zamların getirildiğini" söyledi.

Sabancı, Başbakan ve hükümet yetkilileri ile yaptıkları toplantıda, ülkenin temel sorununun üretim darboğazı olduğu, şimdiye kadar yapılan hataların temelinde yanlış tutum, davranış ve zihniyetin yattığını belirttiklerini, buna rağmen henüz tutarlı, uyumlu ve yeterli bir önlemler demetinin ortaya konmadığını ifade etti.

Sabancı, basın toplantısında, hükümetle yapılan toplantılar sonunda yapılan zamların işverenler tarafından onaylandığı izleniminin yaratıldığına da değinerek şunları söyledi:

"Bizler temsil ettiğimiz kuruluşların özelliği itibariyle siyasal yaklaşımlara girmemeye özen göstererek sadece ekonomik konuları ilgililere duyurabilmek açıklığı içinde iken Sayın Başbakanla yapılan toplantılarda, siyasi yönden hükümete destek olunduğu ve zamların işverenlerce onaylandığı izlenimi yaratılmak istenmiştir. Hemen belirtelim ki, biz sanayiciler yıllardır savunduğumuz ilkelere bağlıyız. Ekonomik tercihlerin siyasi tercihlerin önünde olması gerektiğine inanırız. Bizlerin hiç bir siyasi yaklaşım ve destek içinde olması düşünülemez.

"Bu toplantılarda zamlarla ilgili herhangi bir husus konuşulmamıştır. Esasen ekonomik önlemler bir bütün içinde değerlendirilmelidr."

Yabancı sermaye

Sakıp Sabancı, konuşmasında ülkenin içinde bulunduğu bunalımdan bol ve sağlıklı üretime kavuşarak çıkılacağını ifade ederken, üretimin arttırılması için ulusal kaynakların en verimli biçimde kullanılmasının yanısıra dış kaynakların da değerlendirilmesi gerektiğini savundu. "Batıdan bize hayır yok" anlayışıyla bizim kendi kendimize kalkınmamız gerekir düşüncesinin yanlış olduğunu söyleyen Sabancı, getirdiği ile götürdüğü iyi ayarlanmış, ülkenin lehine olabilecek yabancı sermayenin çağırılması gerektiğini öne sürdü.

Bugünkü siyasi tansiyon, zihniyet ve tutumun değişmemesi halinde azalmış olan üretimin daha da düşeceğini belirten Sabancı, pahalılığın daha da artacağını, yoklukların daha da çoğalacağını, işsizlik sorununun daha da büyüyeceğini söyledi.

Sanayi Odaları Divan Üyeleri Toplantısı

Öte yandan, Sanayi Odaları Meclis Üyeleri Toplantısının gününü ve gündemini belirlemek üzere 8 sanayi odası, 3 ticaret ve sanayi odası yöneticileri dün İstanbul'da çalışmalarına başladı.

Toplantının açılış konuşmasını yapan İstanbul Sanayi Odası Meclis Başkanı İbrahim Bodur, sanayinin sorunlarının her geçen gün daha arttığına değinerek, sanayinin yasal örgütü olan Odaların en üst kuruluşunu oluşturan meclis üyeleri düzeyinde, bu durumun değerlendirileceğini ifade etti.

Işıklar: "Bu yıl da 1 Mayıs mutlaka Taksim Alanında kutlanacaktır"

İSTANBUL (ÖZEL)

DİSK Genel Sekreteri ve 1 Mayıs Komitesi Başkanı Fehmi Işıklar, DİSK'in 1 Mayıs'ta Taksim Alanında yapmak istediği mitingle ilgili olarak İstanbul Valiliğinin 29 Mart tarihinde verdiği cevaba karşılık olarak, "Bu yılda 1 Mayıs mutlaka Taksim Alanında kutlanacaktır" dedi.

Bu yıl da 1 Mayıs'ı Taksim Alanında kutlamak isteyen DİSK, bir süre önce İstanbul Valiliğine başvurarak izin istemişti. Valilik ise DİSK'e 29 Mart tarihinde gönderdiği bir yazıyla, İstanbul ili sınırları içinde toplantı ve gösteri yürüyüşü yapılacak alanların yeniden düzenlendiğini ve Taksim Alanında 1 Mayıs mitingi yapmalarının mümkün olmadığını bildirdi.

Valiliğin bu bildirimi üzerine dün bir açıklama yapan DİSK Genel Sekreteri Fehmi Işıklar, "Valiliğin kararının kendilerine usulüne uygun bildirilmediğini" öne sürerek, "DİSK, 1 Mayıs'ı Taksim Alanında kutlamaya kararlıdır" dedi. "Tüm emekçilere demokratik hak ve özgürlükleri genişletme vaadi ile iktidara gelen bir hükümet, emekçilerin en doğal hakkı haline gelen 1 Mayıs kutlamasını engelleyemez" diyen Fehmi Işıklar, 3 yıldır Taksim Alanında kutlanan 1 Mayıs'ın bu yılda mutlaka Taksim Alanında kutlanacağını söyledi.

AKBULUT'UN AÇIKLAMASI

İçlerinde Maden-İş ve İGD'nin de bulunduğu bazı TKP yanlısı kuruluşların 1 Mayıs'ı İzmir'de kutlama hazırlıklarına ilişkin bir basın toplantısı yapan DİSK 3. Bölge Temsilcisi Saim Akbulut, 1 Mayıs'ın İzmir'de kutlanmayacağını açıkladı. Saim Akbulut açıklamasında şu görüşlere yer verdi:

"Bu yıl yine 1 Mayıs DİSK'in önderliğinde 1 Mayıs alanında kutlanacaktır. DİSK Merkez Yürütme Kurulumuz, 1 Mayıs kutlama komitesini kurmuş olup, bölgemizde de DİSK 3. Bölge Temsilciliğinin Başkanlığında bir hazırlık komitesi oluşturulması için gerekli buyruğu vermiştir. Temsilcimiz konuya ilişkin çalışmalarını tamamlayarak bölgemizde de 1 Mayıs kutlama komitesini kurmuş ve gerekli hazırlıklara başlamıştır. Ancak bugünlerde bazı yayın organlarında yer alan, gerekse bir siyasal grup adına yollanan "1 Mayıs 1979 İzmir'de kutlanacaktır" şeklinde yazılarla kutlamanın İzmir'de yapılacağı imajının yaratılıp, yayılmasına çalışılmaktadır. Saim Akbulut açıklamasında DİSK Merkez Yürütme Kurulunun saptadığı yerin dışında yapılacak kutlama törenleri DİSK'e karşı yapılmaktadır. Bu nedenle bu kutlamalar DİSK'in güvencesi altında değildir görüşlerine yer verdi.

Ankara Kapalı Cezaevinde gardiyanlar 7 mahkumu dövdü

ANKARA (ÖZEL)

Ankara Kapalı Cezaevinden 27 Mart Salı günü gardiyanların haksız yere bir tutukluyu dövmelerine karşı çıkan mahkumlar, hastanelik edilinceye kadar dövüldüler. Mahkumlar daha sonra başka cezaevlerine gönderildiler.

Siyasi koğuşta kalmakta olan Cuma Sedef, Aydın Çelik, Hamdullah Taş, Nezih Çınar, Hüseyin Şahin, Cumhur Bayrak, İhsan Derinöz adlı mahkumlar cezaevi Savcısı Emrullah Akman'ın önünde gardiyanlar tarafından dövüldüler. Dayak sırasında jandarma komutanının tepki göstererek dayağı önlemeye çalıştığı ve sonunda durumu protesto ederek jandarmalarını geri çektiği öğrenildi.

Gardiyanların dayağından Hüseyin Şahin'in bacağı kırıldı, bir başka mahkumun ise hayaları patladı. Başından, gözünden ve diğer yerlerinden yaralanan mahkumlar ilkin Numune Hastanesine kaldırıldılar, fakat bir kaç gün sonra başka cezaevlerine gönderildiler.

Çoğunun durumlarının ağır olduğu öğrenilen mahkumlardan Hüseyin Şahin'in Adıyaman Cezaevine gönderildiği belirtildi. Diğer mahkumların ise hangi cezaevlerine gönderildikleri bilinmiyor.

DİSK'in düzenlediği 1 Mayıs afiş yarışması sonuçlandı

İSTANBUL (ÖZEL)

DİSK'in düzenlediği 2.1 Mayıs Afiş yarışması sonuçlandı. DİSK tarafından yapılan açıklamaya göre yarışmayı C 4628 M kodlu eser kazandı.

Balkan Naci İslimyeli, Şükran Kurdakul, Murat Belge, Gürel Yontan, Şekip Davaz, Mukbil Zırtıloğlu, Yücel Yamandan oluşan jüri ayrıca yarışmaya katılan 10 eserin DİSK'e sağlı sendikalara önerilmesine karar verdi. Afiş yarışmasına katılan 172 eser İstanbul, Ankara ve İzmirde açılacak olan sergide halka gösterilecek.

Anlaşma taslağı bugün Türk ve Yunan gazetelerinde yayınlanıyor

Türk ve Yunan gazetecilerinin ortak bildirisi

Taraflar karşılıklı anlayış ortamının yaratılmasına yardımcı olacaklardır

HABER MERKEZİ

Türk ve Yunan gazetecilerinin, 11—12 Kasım 1978 tarihlerinde Londra'da yaptıkları toplantıda hazırlanan anlaşma taslağı bugün Türk ve Yunan gazetelerinde yayınlanıyor. Londra'daki toplantıda, anlaşma taslağının kesin onay ve uygulama için iki ülkenin gazete sahipleri ve Yazı İşleri Müdürlerine sunulması kararlaştırılmıştı.

Milliyet Gazetesi Genel Yayın Yönetmeni ve Başyazarı Abdi İpekçi Türkiye'deki gazete sahiplerine 14 Aralık 1978 tarihinde bir mektup göndererek, anlaşma taslağı konusundaki görüşlerini bildirmelerini istemişti. Bunun üzerine gazetemizin sahibi Ferit İlsever, Abdi İpekçi'ye 21 Aralık 1978 tarihinde bir mektup göndererek, gazetemizin anlaşma taslağını benimsediğini ve bütün kalbiyle desteklediğini bildirmişti.

İLİŞKİLERİN GEÇMİŞİ

Türk ve Yunan gazetecileri ilk kez, 11—12 Aralık tarihlerinde, Uluslararası Basın Enstitüsü (IPI)' nün öncülüğünde biraraya geldi. Toplantıda bugün yayınladığımız anlaşma taslağının kesin onay ve uygulama için, iki ülke gazete sahibi ve Yazı İşleri Müdürlerine sunulması kararlaştırıldı. Aynı toplantıda Milliyet Gazetesi Başyazarı merhum Abdi İpekçi ve Ta Nea ve To Vima gazetelerinin sahibi Christos Lambrakis birer irtibat bürosu kurmakla görevlendirilmişti.

Türk ve Yunan gazetecileri ikinci kez Atina'da biraraya geldi. Yunanistan'ı ziyaret eden Türk gazetecileri bu ülkede büyük ilgiyle karşılandılar. Yunan hükümeti de Türk gazetecilerini taşıyan uçağın geçmesi için, kapalı bulunan Ege hava sahasını bir defaya mahsus olmak üzere açtı.

Son buluşma ise Christos Lambrakis (Ta Nea, To Vima), Maria Karavia (Katimerini), Krisos Tomides (Avghi), Bousbourilles (To Vima) den oluşan Yunanlı gazeteciler heyetinin ülkemizi ziyaretleriyle gerçekleşti. Ülkemizde basın ve hükümet çevrelerinde ilgiyle karşılanan konuk heyet Abdi İpekçi'nin mezarını da ziyaret etti.

Türk ve Yunan gazetecilerinin yayınlanmasını kararlaştırdıkları anlaşma taslağının tam metni şöyle:"

Türk ve Yunan gazetecilerinin, Uluslararası Basın Enstitüsü (IPI) öncülüğünde, 11-12 Kasım 1978 tarihlerinde Londra'da yaptıkları toplantıdan sonra, kesin onay ve uygulama için, her iki ülkedeki gazete sahipleri ve genel yayın müdürlerine sundukları öneriler aşağıdaki konuları kapsamaktadır:

1— Her altı ayda bir, iki yabancı muhabir tarafından, her iki ülkenin yek diğerinin basındaki görüntüsü hakkında rapor hazırlanacaktır.

2— Altı ayda bir düzenlenecek olan söz konusu raporlar, tüm gazetelere, yayınlanmamak kaydıyla, yalnız bilgi için sunulacaktır. Ayrıca Yunan tarafı, kendi gazeteleri için yakın bir gelecekte Türkiye'ye bir muhabir göndereceklerdir.

3— Atina'daki Türk muhabirlerin görevlerini yapabilmelerini kolaylaştırmak için, Yunan Gazete Sahipleri Birliği ile Gazeteciler Sendikası, mümkün olan her yardımda bulunacaklardır.

4— Türk tarafı da, Türkiye'ye gönderilecek Yunanlı muhabirlere aynı şekilde yardım edilmesi gerektiği inancındadırlar.

5— İki ülke halkları arasında karşılıklı anlayışı geliştirmek için, Türk ve Yunanlı gazetecilerin karşılıklı ziyaretlerinin zorunlu olduğu ve özendirilmesi gerektiği görüşü benimsenmiştir.

6— Taraflar, birbirlerinin ülkeleriyle ilgili kültürel, bilimsel ve sosyal konulardaki basın haberlerine gazetelerinde yer verme gereğine inanmaktadırlar.

7— Ziyaretle başlatılan değiş-tokuşun, siyasal konular dışında, her alanda yaygınlaştırılması ve bunda da basının aktif bir rol yüklenmesi gerekmektedir. Ayrıca, her iki ülkedeki haber ajansları, basın-yayın ve TV kuruluşları arasında haber ve program alışverişinin de yararlı olacağına inanılmaktadır.

8— Her iki ülke basını da, halkları arasında karşılıklı anlayış ortamının yaratılmasına yardımcı olacaklardır. Bu nedenle de, yayınlayacakları haber ve yorumların ülkelerindeki kamuoylarını kızıştırıcı nitelikte olmamasına özen göstereceklerdir.

Türkiye-AET Karma Parlamento Komisyonunun 24. dönem toplantısı yarın Ankara'da başlıyor

ANKARA (ÖZEL)

Türkiye — AET Karma Parlamento Komisyonunun 24. dönem toplantısı yarın Saat 10.00'da TBMM Tören Salonunda başlıyor. Avrupa Toplulukları Komisyonunun dış ilişkilerle görevli Başkan Yardımcısı Wilhelm Haferkampf'da Komisyon Toplantısına katılmak üzere dün Ankara'ya geldi.

AET Karma Parlemento Komisyonu 24. dönem toplantısına Lüksemburg üyesi Frankie Hansen, Başkanlık edecek. Çalışmalarda Türk Heyetinin Başkanlığını ise CHP Ankara Senatörü Orhan Vural yapıyor.

AET Heyetinde başkan yardımcılıklarını Avam Kamarası üyesi James Spicer ile Federal Meclis üyesi Hans Edgar Jahn yapacak. Toplantıya, dört Fransız, üç Alman, üç Hollandalı, iki İtalyan, bir İngiliz, bir Belçikalı üye katılacak. Üç yılda bir yapılan karma parlamento toplantılarının 23.sü Londra'da yapılmıştı. Türkiye-AET Karma Parlamento Komisyonu toplantısı sonunda alınacak tavsiye kararları Avrupa Komisyonu değerlendirmeleriyle birlikte Bakanlar Konseyine havale edilecek.

Türkiye Komisyon Başkanı ve CHP Ankara Senatörü Orhan Vural, yarın başlayacak çalışmaların sonucunda umutlu olduğunu, Avrupa Parlamenterleri ile Türkiye Parlamenterleri arasında yakın bir işbirliği havasının hakim olduğunu söyledi.

Komisyon toplantısında Türkiye ile AET arasındaki ilişkilerin askıya alınmasından sonra ortaya çıkan durum ile ekonomik ve sosyal konular ele alınacak.

ÇAĞ-KOOP KONGRESİ YAPILDI

Çine Bölge Köylülerini Kalkındırma Kooperatifinin ortaklarından bir kısmı toplantı esnasında

ÇİNE (ÖZEL)

Çine Bölge Köylerini Kalkındırma Kooperatifinin 2. Olağan Kongresi 31 Mart Cumartesi günü Çine'de yapıldı.

1216 ortağı olan Çağ-Koop'un Genel Kurulu büyük bir canlılık içinde geçti. 595 üyenin katılmadığı oylamada başkanlığa Ekrem Erol yeniden seçildi.

Çine'de daha önceleri de bir çok kooperatif kurulmuştu. Fakat kooperatiflerin kurulmasından memnun olmayan bir kaç çıkarcı, ortakların bir kısmını da peşlerinden sürükleyerek, kooperatifleri çalışmaz hale getirmişlerdi.

Çağ-Koop'u da parçalamk isteyen bazı çıkarcılar, ortakların kooperatiften ayrılıp, entegre tesislerini anonim ortaklık haline getirmelerini istediler. Etkileyebildikleri bazı ortakların daha önce tespit ettikleri sermaye paylarını yarıya düşürmesini de sağladılar. Çağ-Koop Yönetim Kurulunda, sermaye payını düşürenlerin oy kullanamayacağı belirtilince, bu durum sert tartışmalara yolaçtı.

Başkan Ekrem Erol, açılış konuşmasında, "birtakım çıkarları ve kişisel amaçları için kooperatifin menfaatlerini harcamak isteyenleri hepinizin huzurunda halk haini ilan ediyorum" dedi.

Daha sonra söz alan Çağ-Koop Müdürü Akın Öztürk ise, "hiç bir siyasi ayırım gözetmeden, üyelerden alınacak güçle çıkarcılara karşı sonuna kadar mücadele edeceğiz" dedi.

Gelen mesajların okunmasından sonra yapılan oylamada, Yönetim Kuruluna şu ortaklar seçildi: Ekrem Erol, Kamil Nedim Ünal, Bayram Afşin, Mehmet Topal, Hasan Başol.

Gayrettepe Telefon Başmüdürlüğünde çalışan yüzlerce işçi ve memur yemeklerin kalitesiz çıkması ve yemek zammı gelmesini protesto için yemek boykotu yaptılar... (Yanda boş yemekhane...)

Memurların yemek boykotu sürüyor

İSTANBUL (ÖZEL)

İstanbul'da Telefon Başmüdürlüğü ve çeşitli PTT şubelerinde çalışan binlerce memur ve işçi, yemeklerin kalitesiz çıkması ve son olarak da yemek ücretlerine yüzde yüzden fazla bir zammın yapılmasını protesto etmek için başlattıkları yemek boykotunu sürdürüyorlar.

Gayrettepe'deki Telefon Başmüdürlüğünde çalışan binlerce kadınlı, erkekli işçi ve memur, yemekhanenin önünde toplanarak yemeklerin kalitesiz çıkmasını protesto ettiler.

Olay yerine gidip resim çekmek isteyen muhabirimizin çalışması Teknik Başmüdür Muavini Özkan Erer tarafından engellendi. Erer, boykotun haksız olduğunu ileri sürerek, gazetecileri olay yerinden uzaklaştırmaya çalıştı.

Öte yandan, yemek boykotunu sürdüren memur ve işçiler yemeklerin son derece kalitesiz çıktığını, bu durumu düzelteceğine, üstelik yemek ücretlerine yüzde yüzün üzerinde zam yapıldığını belirttiler. Zehirlenme tehlikesinin olduğu yerlerde çalışanlara yoğurt verilmediğini, aşçı niteliğini taşımayan odacılara yemek yaptırdıklarını açıklayan memurlar kantin yetkilisi Erdoğan Eser'in görevden alınmasını, yemek kalite kontrolunun işçi ve memurlar tarafından yapılmasını ve yemeklerin ücretsiz verilmesini istediler.

Boykottaki memurlar haklı talepleri yerine getirilinceye kadar boykotu sürdüreceklerini söylediler.

"Continental Grain" şirketi Amerika'nın Türkiye'ye yaptığı yardımın durdurulmasını istedi

ANKARA (ÖZEL)

Amerika'nın en büyük tahıl şirketlerinden biri olan "Continental Grain Company", Türkiye'den alacağı olan 80 milyon doların tahsili için kongreye başvurarak, bu sorunun çözülmesine kadar Amerika'nın Türkiye'ye yapmakta olduğu yardımın durdurulmasını istedi.

Bilindiği gibi, "Continental Grain Company", Türkiye'nin bundan dört yıl önce yapılan bir buğday satış anlaşmasından tek yanlı olarak caydığını öne sürerek Türkiye hakkında davacı olmuştu. Yıllar boyu çeşitli mahkemelerde sürüp giden dava, nihayet geçenlerde karara bağlanmış ve Toprak Mahsulleri Ofisi, Continental'in bir yan kuruluşu olan Finagrain'e 80 milyon dolar (yaklaşık 2 milyar lira) tazminat ödemeye mahkum edilmişti.

KAYIP—E.Ü Ziraat Fakültesinden aldığım 1978 1979 dönemine ait şebekemi kaybettim. Geçersizdir.

Fatih Mehmet SELİM

---

açıkça DOĞAN YURDAKUL

Bilmece gibi düşman

TRT - Adana'da bir basın toplantısı yapan İçişleri Bakanı Hasan Fehmi Güneş, Türkiye'deki terörist örgütlerin bazı ülkeler tarafından desteklendiğini ve bu örgütlerin desteklendikleri ülkelere vekaleten, anarşiyi sürdürdüklerini söyledi. Güneş, birçok ülkenin doğrudan savaş açmayarak, karşı ülkenin etnik bölgeciliğinden, mezhep farklılığından ve ekonomik bunalımından yararlanarak karışıklık meydana getirdiklerini kaydetti.

KARAGÖZ— Allah, Allah. Savaş açmadan savaşıyor, destekleyip karıştırıyor. Kimmiş bu dış düşman Hacivat?

HACİVAT— Kim olacak. İran, Irak, Yunanistan. Terörizmin müvekkilleri bunlar.

KARAGÖZ— Karagözün müsekkini bunlar.

HACİVAT— Ne müsekkini Karagöz?

KARAGÖZ— Yani uyuşturucu. Hani belki beni uyutabilirim diyerekten...

HACİVAT— Dinle Karagözüm, bak anlatayım. Terörizmin müvekkili dedim. Yani, başka ülkelere vekaleten anarşiyi sürdürüyor dedi ya...

TRT— "...Bölge ülkeleri ile ekonomik işbirliğinin artan önemi üzerinde de duran Milli Güvenlik Kurulu, dost ve komşu İran'ın birliğini ve bütünlüğünü koruyarak bir an önce istikrara kavuşması ve ülkemizle İran arasında da gerek ekonomik, gerek başka alanlarda işbirliğinin gelişmesi dileğinde bulunmuştur..."

KARAGÖZ— Hani İran'a düşman diyordun Hacıcavcav? Bak, dost ve komşu diyorlar.

HACİVAT— İran demedim, Savak dedim.

KARAGÖZ— İran'a salak mı dedin?

HACİVAT— Hay laftan anlamaz. Gizli servisler. Karagöz. Savak, CIA...

TRT— Cumhurbaşkanı ile haftalık olağan görüşmesini yapan Başbakan Ecevit, köşkten çıkarken bölgemizi karıştırmak isteyen bazı dış güçler vardır. Bunlar birbirine karşıt güçlerdir dedi.

HACİVAT— Gördün mü, Savak, Mosad, CIA...

KARAGÖZ— Karşıt dedi Hacivat, yandaş demedi.

TRT— "... Birbirlerine karşıt oldukları halde aynı şekilde bölgemizi bölmek için uğraşırlar. Önce Türk Devletini bölmek için böyle girişimler başlamıştır. Ondan sonra petrol zengini ülkeleri, bölmek veya onların güçlerini azaltmak için yine dış kökenli ama karşıt çevrelerden gelen bir takım bölme çabaları süregelmiştir..."

KARAGÖZ— Bilmece gibi dış düşman. Hem karşıt, hem müşterek. Bölerken müşterek, paylaşırken karşıt. Adını bir türlü söylemezler, ama yaptıklarını bol bol söylerler. Sanı var, adı yok. Nedir bu Hacivat?

HACİVAT— Söyledik ya Karagöz...

TRT— "...Bölgeye dışardan karışıldığı oranda sorunların çözülmesi güçleşir. Türkiye'de bir Şili örneğine ya da son zamanlarda başka bazı ülkelerde meydana gelen hareketlere özenenler hayal kırıklığına uğrayacaktır."

HACİVAT— Gördün mü Şili dedi, yani CIA, ITT...

KARAGÖZ— Onu anladık Hacıcavcav, zaten başka laf ettiğin yok. Onu anladık da, şu başka bazı ülkeler hangisi?

HACİVAT— ...

KARAGÖZ— Hadi onlar yatıştırayım, kızdırmayayım diye söylemiyor. Yasalar ne oldu. Dilini mi yuttun?

HACİVAT— Canım Karagözüm, dış deyince mesela IMF var. Sonra dış ülkelerde çalışan işçiler var.

KARAGÖZ— Ne olmuş işçilere?

HACİVAT— İşçi dövizlerini alırız, IMF'yi atlatırız. Böylece dış düşmandan kurtuluruz.

KARAGÖZ— Yok yok Hacıcavcav, sen bu bilmece gibi dış düşmanı bilemezsin. Bilirsin de söyleyemezsin. Söylersen efendin dilini koparır diye ürkersin. İyisi mi sen yine koş, şu bilmece gibi efendine haber ver hemen.

CHP Kartal Gençlik Kolları kongresini TKP yanlılarının desteklediği liste kazandı

İSTANBUL (ÖZEL)

CHP Kartal İlçe Gençlik Kolları Kongresi dün yapıldı. CHP gençlik kolları Başkanı Süha Akıncı ve CHP İstanbul Kadın Kolları Başkanı Gönül Köstem'in katıldığı kongrede seçimi TKP yanlılarının desteklediği Ahmet Dikenlitarla'nın listesi 95 oyla kazandı.

Küçükyalı sinema 73'te yapılan kongreye Kartal İlçesi dışından gelenlerin alınmaması üzerine salonda yer yer kavga çıktı. CHP Gençlik Kolları Başkanı Süha Akıncı'nın salona dışarıdan katılmak istiyenlerin kongreye alınmalarının tüzüğe aykırı olduğunu bildirmesi üzerine Divan Başkanı Ahmet Dikenlitarla ile tartıştığı görüldü bu arada Süha Akıncı kongrede bir grup tarafından tartaklandı.

"Faşizme karşı omuz omuza" sloganlarının atıldığı salonda Ahmet Dikenlitarla ABD emperyalizminin gerilediğini Sosyalist ülkelerin ilerlediğini belirten bir konuşma yaptı.

Kongrenin bitmesinden sonra muhabirimiz Süha Akıncı ile görüştü Süha Akıncı kongrenin usulsüz olduğunu basın savcılığına başvurarak kongrenin iptalini isteyeceklerini bildirdi.

Sıkıyönetim yazısının yanlışlıkla başka bir adrese gittiği haberi doğruluk kazanmadı

İSTANBUL (ÖZEL)

İstanbul Sıkıyönetim Komutanlığı'nın Haydarpaşa Lisesi'ndeki olaylarla ilgili olarak Milli Eğitim Müdürlüğü'ne gönderdiği yazının, başka bir okula gittiği yolundaki haberin doğru olmadığı bildirildi.

Tuzla'da 1500 ciltlik bir kitaplık açıldı

İSTANBUL (ÖZEL)

Tuzla'da, Tuzla İlkokulu Müdürü Ferudun Aksoy'un çabalarıyla bir halk kütüphanesi açıldı.

Kütüphane okul döneminde çevre okulların öğrencilerine, tatil döneminde de halka açık tutulacak. 1500 ciltlik kapasiteye sahip olan kütüphane için Müdür Ferudun Aksoy şunları söyledi:

"Kütüphanemiz bizim ön ayak olmamızla ve bir iş adamının maddi yardımlarıyla oluşturuldu"

Haftanın sanat olayları

PLASTİK SANATLAR

● ATİLLA TOS Çocuk Yılı nedeniyle Levent Nur Sanat Galerisinde konusunu çocuklardan seçtiği bir resim sergisi açtı. Sergi 18 Nisan gününe dek sürüyor.

● KADRİ BEY'in (Aytolu) Göztepe Cya Sanat Galerisinde açtığı resim sergisi, 20 Nisan gününe dek gezilebilir.

* NURİ İYEM, ORHAN PEKER, İBRAHİM BALABAN NEDİM GÜNSUR, NEŞET GÜNAL'ın Kurtuluş Galeri Baraz'da 31 Mart günü açtıkları karma sergi 31 Nisan gününe dek sürüyor.

● NESİBE TÜRKÖMER'in Osmanbey Akbank Sanat Galerisinde açtığı emaye ve resim sergisi 14 Nisana dek sürüyor.

● REZZAN ŞENOCAK'ın tablolarından oluşan resim sergisi 2 Nisan gününden bu yana Bebek Akbank Sanat Galerisinde sürüyor. Sergi 15 Nisan günü kapanıyor.

● ZEKİ KRAL VE NİHAT DARCAN'ın Taksim Sanat Galerisinde açtıkları resim sergisi 16 Nisan Pazartesi günü sona eriyor.

● BİRİM BOZOK'un Şaşkınbakkal Tavanarası Sanat Galerisinde açtığı resim sergisini 19 Nisan gününe dek izleme olanağı var.

● MEHMET PESEN'in Moda Aydın Cumalı Sanat Galerisinde açtığı resim sergisi 12 Nisan gününe dek sürüyor.

● MÜBİN ORHON'un yağlıboya ve guaş çalışmaları Maçka Sanat Galerisinde 14 Nisan Cumartesi gününe dek izlenebilir.

● MUZAFFER AKYOL Galata Kulubü Sanat Galerisinde 54 tablodan oluşan bir resim sergisi açtı. Sergi 15 Nisanda kapanıyor.

● NÜZHET KUTLUG, KASIM KOÇAK, RAFET EKİZ, BASRİ ERDEM, ASIM İŞLER, AVNİ MEHEDOĞLU, AYDEMİR ÖKMEN, BAHİTTİN BOZDOĞAN, BİLES ÖCAL, HASAN FUAT SARI. HÜSNÜ KOLDAŞ, NEDRET SEKBAN, SEYYİT BOZDOĞAN, ŞABAN ACAR, RESUL AYTEMİR, İSMAİL HAKKI DEMİRTAŞ ve RAMİS AYDIN'IN birlikte açtıkları karma resim sergisi 14 Nisan gününe dek Eskişehir Güzel Sanatlar Galerisinde izlenebilir.

● HÜSEYİN BİLGİN Ankara Yaprak Sanat Galerisinde bir resim sergisi açtı. Sergi 28 Nisana kadar sürüyor.

● BİLAL ERDOĞAN, CAVİT ATMACA, CENGİZ KABAKLI, İLHAMİ ERCİVAN, YURDAKUL SEZEN ve YUSUF TOPRAK İzmir Anatolia Sanat Galerisinde bir karma resim sergisi açtılar. Sergi 15 Nisana dek sürecek.

* SALİH ACAR'ın tablolarından oluşan resim sergisi İzmir İş Bankası Sanat Galerisinde 20 Nisana dek açık kalacak.

FOTOĞRAF

● İSA ÇELİK, Atatürk Kütüphanesinde açılan "Çocuk Kitapları Fuarı" çerçevesinde bir fotoğraf sergisi açtı. Sergi 26 Nisan günü kapanıyor.

● İFSAK üyeleriyle YUGOSLAVYA KLÜP NATRON MAGLAJ'ın dört üyesinin fotoğraflarından oluşan sergi, Beyoğlu İstanbul Devlet Güzel Sanatlar Galerisinde 17 Nisana dek sürüyor.

TİYATRO

İSTANBUL ATATÜRK KÜLTÜR MERKEZİNDE

● İstanbul Devlet Tiyatroları, çocuk oyunu "Kurnaz Avukat"ı Oda Tiyatrosunda bugün 11.00'de sahneleyecek.

● İstanbul Devlet Tiyatroları Büyük Salonda "PAF'la POF" adlı çocuk oyununu bugün saat 15.00'de ve 11Nisan Çarşamba günü saat 15.00'de yine çocuklar için sahneleyecek

● Dostlar Tiyatrosu, Genco Erkal-Zeliha Berksoy ikilisi konser salonunda bugün saat 18.30'da "Brecht-Kabare"yi sahneliyor.

● NEDRET GÜVENÇ'in tek kişilik oyunu "Gökyüzünde Bir Kıyı" Oda Tiyatrosunda bugün saat 18.30'da izlenebilir.

● İstanbul Akademik Sanat Topluluğu, Oben Güney'in yazdığı Yüksel Özkök'ün yönettiği ve Dilara Özkök'ün dekorlarını yaptığı "Suç" adlı oyunu Üsküdar Sunar Tiyatrosunda, Salı Perşembe 20.30, Cumartesi 17.00, Pazar 15.00'de sahneliyor.

FATİH ŞEHİR TİYATROSU

● Bertolt Brecht'in "Hitler Faşizminden Hayat-ı Hakikiye Sahneleri" adlı oyunu Cumartesi 15.30 ve 21.00, Pazar 15.30, 18.30, Pazartesi 21.00

● Cengiz Aytmatov'un Fuji-Yama Perşembe Cuma 21.00 de sahneleniyor.

HARBİYE ŞEHİR TİYATROSU

● Sermet Çağan'ın "Ayak Bacak Fabrikası" oyunu çarşamba 21.00, pazar 15.30 ve 18.30.da

● Çetin Altan'ın "Dilek" oyunu Cuma Cumartesi 21.00'de.

● Pol Quentin-Georges Bellak'ın "Amerikan Futbolu" adlı oyunu perşembe 21.00'de oynanıyor.

ÜSKÜDAR ŞEHİR TİYATROSU

● Lorca'nın "Don Cristobita ile Donna Rosita'nın acıklı Güldürüsü" (çocuk oyunu) pazar 11.00'de

● Ülker Köksal'ın "Besleme" adlı oyunu pazar 15.30 - 21.00 ve pazartesi 21.00'de

● Victorien Sardou'nun "Patavatsız Hanımefendi" oyunu

Salı, Cuma 21.00, Cumartesi 15.30 ve 21.00'de sahneleniyor.

KADIKÖY ŞEHİR TİYATROSUNDA

● Jose Triana'nın "Salon Mutfaktır Oh" Çarşamba 15.30 - 19.00 ve Perşembe 19.00'da

● Haldun Taner'in "Sersem Kocanın Kurnaz Karısı Cuma, 19.00,Cumartesi 15.30 - 19.00'da

● "Yarın Bütün Dünya" ise Pazar 15.30'da sahneleniyor.

TEPEBAŞI DENEME SAHNESİ

● Peter Weiss'ın "Marat-Sade" adlı oyunu Cuma, Cumartesi, Pazar saat 15.30' da oynanıyor.

● Anton Çehov'un "Bir Evlenme Teklifi", Pazartesi, Salı saat 15.30'da ve çocuk oyunu Hosu'nun "Utanç"ı cumartesi, pazar 11.00'de sahneleniyor.

● İrfan Demirkol. İstanbul Sinematek Derneğinde 9 Nisan Pazartesi günü 19.00'da müziğini Turgay Erdemir'in sunacağı "Kavganın Sabahında" adı altında bir dia-pozitif gösterisi düzenledi. Gösteri Demirkol'un son iki yıllık çalışmalarını kapsıyor.

SİNEMA

● Türk Sinematek Derneği'nde Hollanda filmleri Toplu Gösterisi sürüyor. Haftanın programı şöyle: Anında Türkçeye çevrilecek filmler (AÇ) ile belirtilmiştir.

8 Nisan Pazar: 14.00 Nikolay Van Der Hayde'nin 1974 yapımı "İMDAT DOKTOR BOĞULUYOR" adlı yapıtı. (İng. altyazılı)

9 Nisan Pazartesi: 15.00 Peter Verhoeff'un 1974 yapımı filmi "KÜÇÜK KLAUS, BÜYÜK KLAUS" (İng. altyazılı). 19.00: Erik Van Zuyle'nin 1975 yapımı filmi "SON TREN" (İng. altyazılı)

Benjamin Britten'in çocuk operası "BİR OPERA YAPALIM" AKM'de sergilenecek.

10 Nisan Salı: 15.00, HOLLANDA KISA FİLMLERİ ("ÇÖPÇÜ", "CEZA", "ORGLAR"). 19.00: Adrian Ditvoorst'un yönettiği 1975 yapımı "FLANAGAN" İng. altyazılı)

11 Nisan Çarşamba: 15.00, KÜÇÜK KLAUS, BÜYÜK KLAUS, (AÇ) 19.00: SON TREN (AÇ)

12 Nisan Perşembe, 15.00, KISA FİLMLER (AÇ). 19.00: KÜÇÜK KLAUS, BÜYÜK KLAUS(AÇ).

13 Nisan Cuma: 14.00, FLANAGAN (AÇ). 18.00: KISA FİLMLER

14. Nisan Cumartesi: 10.30, ÇOCUK FİLMLERİ, 14.00: SON TREN (AÇ)

● Sinema-Televizyon Enstitüsü, İstanbul, Balmumcu'daki salonunda, 9 Nisan Pazartesi günü, 16.00'da Vittorio De Sica'nın 1952 yapımı filmi "UMBERTO D.", 19.00'da da Michelangelo Antonioni'nin 1967 yapımı filmi "CİNAYETİ GÖRDÜM"ü (Blow-Up)—Türkçe altyazılı—sunacak.

● İstanbul Fransız Kültür Merkezi, 10 Nisan Salı 16.00 ve 12 Nisan Perşembe 21.00'de Jean Renoir'in "TONI" (1934) adlı filmini, 11 Nisan Çarşamba 19.00'da da Jean Luc- Godard'ın "ÇİNLİ KIZ" (La Chinoise-1967) filmini gösterecek.

● İstanbul Film Yapım ve Gösterim Merkezi, AKM Sinema Salonunda, 11 Nisan Çarşamba 18.30.da ERSİN ALOK'un "ZOMA" adlı filmini sunacak.

SUNA KAN

OPERA BALE

● B.BRİTTEN'in çocuk operası "Bir Opera Yapalım" AKM Büyük Salonda 11 Nisan Çarşamba saat 15.00'de sergileniyor.

● İstanbul Devlet Balesi sanatçıları Atatürk Kültür Merkezi Büyük Salonda 9 Nisan Pazartesi günü, N.Kodallı'nın "Hürrem Sultan" adlı balesini 20.30'da sahneleyecek.

● Amatör Bale Topluluğu olarak çalışan Çağdaş Bale Topluluğu, Stravinsky'nin bestelediği "İlkbahar Ayini" adlı baleyi Harbiye Şehir Tiyatrosunda sergilemeyi sürdürüyor.

TOPLANTI

● Atatürk Kültür Merkezi Plastik Sanatlar Bölümü tarafından "Günümüz Türk Sanatını Oluşturan Etkenler" adı altında bir dizi açık oturum düzenlendi. Programı şöyle:

7 Nisan Cumartesi 18.00 - 20.00 arası "Sinema" açıkoturumu. Konuşmacılar, Atilla Dorsay, Mithat Öngören ve Halit Refiğ.

● Demirtaş Ceyhun, Önay Sözer ve Can Yücel'in katıldığı Edebiyat açık oturumu 11 Nisan Çarşamba 18.00 - 20.00 arasında. Onat Kutlar yönetecek.

● Önder Küçükerman, Maruf Onal ve Doğan Tekeli'nin katıldığı "Mimari" açık oturumu 13 Nisan Cuma 18.00 - 20.00 arasında

● 14 Nisan Cumartesi 18.00'de Filiz Ali'nin yönettiği "Müzik" adlı açıkoturuma Timur Selçuk, Ruhi Su, İlhan Usmanbaş katılıyorlar.

● YS, Atatürk Kütüphanesinde Çocuk Kitapları Fuarı nedeniyle "Çocuk Yazını" konulu bir dizi konferenas düzenledi. Jale Baysal 7 Nisan günü 15.00'de "Çocuk ve Yazın" konulu bir konuşma yapacak

KONSER

● Atatürk Kültür Merkezinde Pazartesi günü 19.00'da Arpist GİSELLA HERBERT, İstanbul Devlet Senfoni Orkestrası eşliğinde bir resital veriyor.

● Solist SUNA KAN İstanbul Devlet Senfoni Orkestrası eşliğinde Atatürk Kültür Merkezi salonlarında 12 Nisan Perşembe günü 19.00'da bir keman resitali veriyor.

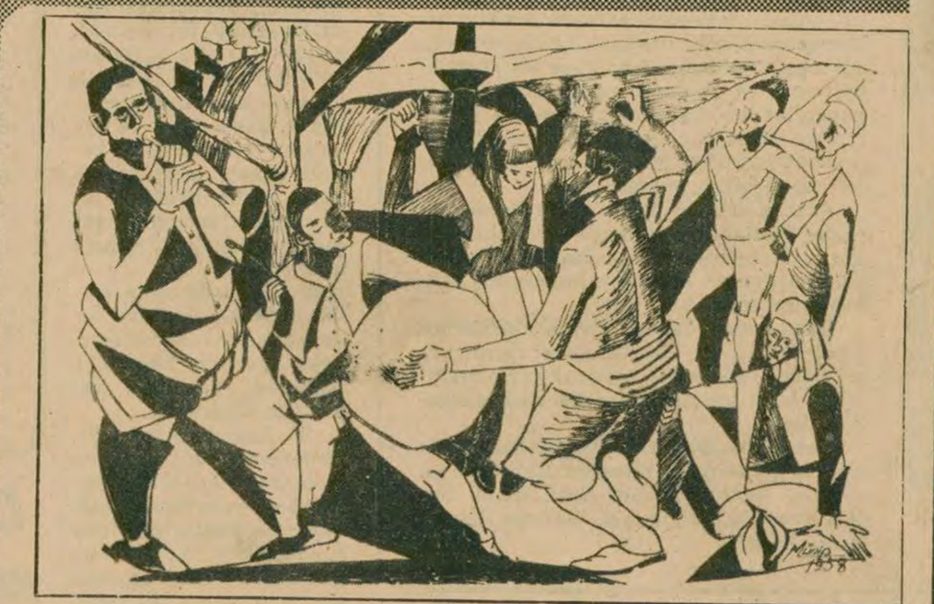

Münip Özben'in bir tablosu

İstanbul Ressamlar Derneği Ankara Şubesi başkanı

MÜNİP ÖZBEN :

"Sanatçılarımız iyiye, güzele, doğruya doğru bir yarış içindeler"

Mehmet Yeşil

—Dernek çalışmalarınızın kapsamını ve amacını anlatır mısınız?

Sergisini 1-15 Mart günleri arasında Ankara Devlet Güzel Sanatlar Galerisinde de 15 gün süreyle izlediğiniz derneğimiz, 1950 yılında Ressamlar Derneği adıyla kuruldu. Bugün İstanbul Ressamlar Derneği adını almıştır. Bu 47. sergisidir. Biz özellikle Ankaralı sanatçılar olarak derneğe İstanbul'a özgü bir ad verilmesine karşıyız. 29 yıldır derneğimiz Türkiye çapında faaliyet göstermektedir. Bu düşüncemizi önümüzdeki Genel Kurula getireceğiz.

Derneğimizin amacı, yurt düzeyinde plastik sanatlarla ilgili sergiler açmak, sanatçıları bir arada toparlamak ve sanatçı sorunlarına tek elde yanıtlar bulabilmektir. Zaman zaman derneğimiz ayakta durabilme savaşı da vermiştir. Fakat sanat ilkelerini savunmaktan iyiyi, güzeli, doğruyu, sanatsever halka savunmaktan geri kalmamıştır.

Toparlarsak amacı, sanatçılar arasında yaş ve anlatım farkı gözetmeksizin resim sanatını geliştirip, yayılmasını sağlamak ve Türk sanatçılarını bir örgütte toplamaktır. Derneğimize üye sanatçılarımız, doğayı ve insanları çok sevmekte ve halka değişik sanat akımları içerisinde yöresellikten yana yapıtları sunmaktadırlar. İyiye, güzele, doğruya giden bir yarış içerisindedirler. Sevecen ortamlara sanat yoluyla mesajlar göndermektedirler. Dernek çalışmalarında bugüne kadar Ankara, İstanbul, Bursa, Samsun, Gaziantep, Edirne, Mersin, Eskişehir'de açılan sergilerden başka yurt dışında Viyana, Londra ve Roma'da açılan sergileri, bir de 1969-70-71 yıllarında İstanbul ve Ankara'da açılan Altın ve Gümüş Baykuş Ödülü sergilerini konu yapmak gerekir. Dört yüze yakın üyesi olan derneğimizin bu 47. sergisine, başkentte aralarında Fethi Arda, Birim Bozok, Ruzin Gerçin, Lütfi Güna, Zahide Özar ve Eşref Üren'in de bulunduğu 44 sanatçının 75 yapıtıyla katıldığını görüyoruz.

—Bize sorunlarınızı anlatır mısınız?

—Bugün özellikle resim konusunda enflasyon vardır. Yani resim ayağa düşmüştür. Hangi sergi ya da sanatçı daha iyidir, diğeri adi, banaldır? İşte bu sorudan hareket ederek, derneğimiz kaliteli, değerli sergiler açmak zorundadır. Herkesin resim yaptığını sandığı bir ortamdayız. Biz tüm basından güzel ve değerli sergileri halka tavsiyeden öte, ısrarla görmelerini istemelerini arzu ederiz. Buna da hakkımız var. İyi basın, dürüst basın, iyi sergiyi, iyi sanatçıyı, sanatsever halka ve sanatla ilgilenmek isteyen herkese bu görevi hatırlatmalıdır.

Bugün ülkemizde iyi sanatçı sıkışıklıktan sergi açmak için yer bulamamaktadır. Tuvaline sürmeye boya bulamamaktadır. Boya bulsa dahi onu sürecek tuval bulamamaktadır. Ama bütün bunlara karşın bu gereksinmelerini karşılayabilmekte, sergi bile açabilmektedir. Bu kadar zorluklara karşı sanatçıyı hem devlet desteklemeli, hem de sanatçının özel kolleksiyonlarda yer alabilmesi sağlanmalıdır.

7den 70e spor... 7den 70e spor...

Veli Ballı:"Atina'da birinci olarak, bitmediğimi gösterdim"

● "Yarışın başında kimse bana şans tanımıyordu"

ATİNA (THA)

Atina'da yapılan Uluslararası maraton yarışında 60 atlet arasında büyük bir başarı gösterere k birinci olan Veli Ballı "bir yerde bitmediğimi gösterdim" dedi.

Maratonun kendisi için büyük önem taşıdığını belirten Ballı, uzun süredir sakat olduğunu bu nedenle daha önce katıldığı Avrupa şampiyonası ve Boston Maratonunda başarılı olamadığını söyledi.

Ballı son dereceleri nedeniyle maratonda önce kimsenin kendine şans tanımadığını, bununda morali açısından olumsuz etki yaptığını belirtti ve "şu anda kendimi kuş gibi hissediyorum" dedi.

BALLININ BİRİNCİ OLMASI MEMNUNLUKLA KARŞILANDI

Beden Terbiyesi Genel Müdür Vekili Ergün Aymergen, Ballı'nın birinciliğini 1979'un en büyük başarısı olarak nitelendirdi.

Beden Terbiyesi Eski Genel Müdürü Fikret Ünlü ise sporumuzun yüzünü amatörlerin güldürdüğünü söyledi.

Mazhar Vardır: Veli Ballı'nın örnek bir sporcu olduğunu belirterek, başarılarının devamını diledi.

Eski Atletizm Federasyonu Başkanı Kurthan Fişek ise Veli Ballı'nın, bu derecesiyle Türk atletizmine uzun yıllar hizmet edebileceğini gösterdiğini söyledi.

Türkiye 1. liginde bugün 7 karşılaşma var

● Fenerbahçe, Göztepe ile, Trabzonspor Kırıkkale ile, Galatasaray Eskişehirspor ile karşı karşıya geliyor

Türkiye 1. liginde bugün 7 karşılaşma var. Karşılaşmaların programı şöyle:

İzmir Atatürk stadı: Saat 15.00'de Göztepe- Fenerbahçe

Trabzon stadı: Saat 15.00 Trabzonspor- Kırıkkalespor,

İstanbul İnönü Stadı: Saat 15.00 Galatasaray- Eskişehirspor

Adana Şehir Stadı: Saat 15.00 Adana Demirspor- Diyarbakırspor

Bursa Atatürk Stadı: Saat 15.00 Bursaspor- Samsunspor

Bolu Stadı,: Saat 15.00 Boluspor- Altay

Ordu Şehir Stadı: Saat 15.00 Orduspor- Zonguldakspor.

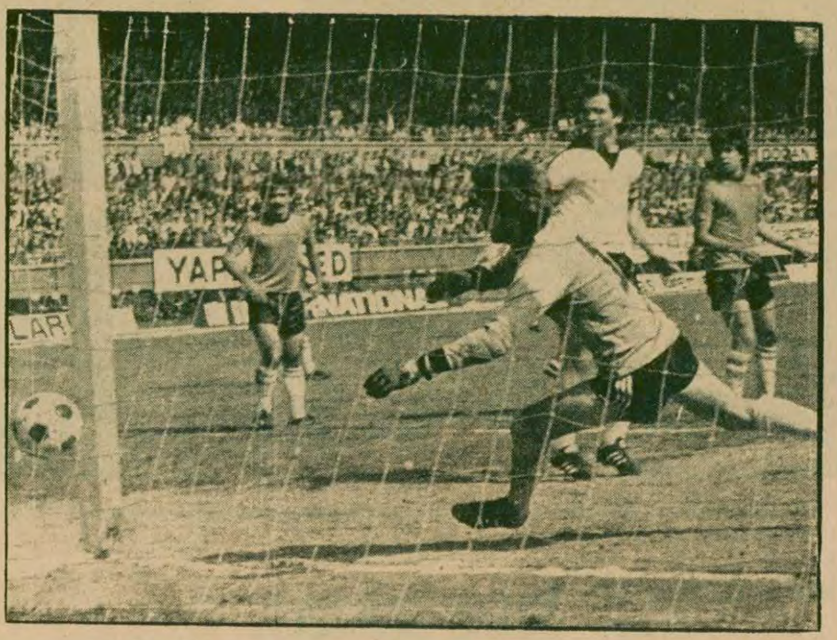

BEŞİKTAŞ 2- Adanaspor 1

BEŞİKTAŞ: Mustafa (X) Kemal Batmaz (XX), Kemal Dikmen (XX), Nezihi (XX), Süleyman (X), Ziya (XX), Samet (XXX), Kemal Kılıç (x) Fikret (XX), Paunoviç (XX), Şaban (X)

ADANASPOR: Erhan (X). Şevket (X), Halis (XX), Necip (XX), Mustafa (X) Burhan (X), Timuçin (X), Eyüp (X), Günay (XX), Özer (XXX),Murat (XX).

Beşiktaş maçın ilk yarısında geçen haftalardaki oyununa oranla daha canlı ve hareketli bir futbol ortaya koydu. Defans ve forvetlerin uyumlu çalışması Beşiktaş'a sık sık gol pozisyonuna girme imkanı sağladı.

Adanaspor ise ele geçirdiği gol fırsatlarını değerlendiremedi.

Nitekim Beşiktaş'ın geliştirdiği atak faulle kesilince Paunoviçin 18. dakikada kullandığı frikik atışı, golle sonuçlandı... Golden sonra Beşiktaş baskısını daha da artırdı. 28. Dakikada Kornerden gelen topu Nezihi kafa vuruşuyle Adanaspor ağlarına gönderdi...

Adanaspor bu golden sonra toparlanmaya başladı, 42. dakikada Özer yakaladığı fırsatı iyi değerlendirerek Adanasporun tek golünü attı.

İkinci yarıda Beşiktaş Adanaspor karşısında etkili olamadı. Adanasporun çabasıda sonuçsuz kalınca maç 2-1 Beşiktaş'ın lehine sonuçlandı.

Server Şen

Cüneyt Haskan

Nazım Arpacı

Masa Tenisi karşılaşmalarında takım yarışları sonuçlandı

İSTANBUL (ÖZEL,

Minikler, Yıldızlar ve Gençler İstanbul Masa Tenisi Birinciliklerine Bağlarbaşı Spor salonunda yapılan müsabakalarla devam edildi.

Sona eren takım yarışmalarında şu sonuçlar elde edildi:

Genç Erkekler,: 1-İETT, 2—İTÜ, 3-Fenerbahçe

Genç Kızlar: 1-İETT, 2-İTÜ, 3-İstanbulspor

Yıldız Erkekler: Rakibi olmadığı için Galatasaray şampiyon oldu.

Minikler: 1-Galatasaray, 2-İETT

Takım yarışmalarının yanısıra bazı ferdi birincilikler de sona erdi. Ferdi birinciliklerdeki sonuçlar ise şöyle:

Genç Kızlar: 1-Fatma Kayhan (İETT) Yıldız Erkekler: 1-Metin Tunca (İETT), Yıldız Kızlar: 1-Meral Atabey (GS), Minikler: 1-Ugur Talu.

İETT, Galatasaray ve Fenerbahçe Kulübü antrenörleri karşılaşmaların oldukça kaliteli geçtiğini belirterek şu açıklamayı yaptılar:

İETT Takımı Antrenörü ve Masa Tenisi Şube Başkanı Server Şen karşılaşmaların güzel bir dostluk havası içinde geçtiğini, zaten masa tenisinin insanlar arasında dostluğu sağladığını söyledi Antrenör Server Şen bu müsabakaya takımının iyi hazırlandığını da sözlerine ekledi.

Galatasaray Takımı Antrenörü Nazım Arpacı ise küçüklerin bu yıl gerçekten çok iyi ve kaliteli maçlar çıkarttıklarını bunun da sevindirici olduğunu söyledi. Arpacı konuyla ilgili görüşlerini şöyle özetledi.

"Sporcularımız tam bir amatör ruhla çalışıyorlar. Bence asıl güzel olanda bu . Fakat şunu söylemek gerekirki bu aşamaya bugün bu sporu seven kişilerin katkılarıyla gelindi. Ayrıca sırası gelmişken söyleyeyim federasyonumuzun ve ajanlığımızın bu yılki çalışmalarıda diğer değerdi."

Fenerbahçe Takımı Antrenörü Cüneyt Haskan, masa tenisinin diğeri spor dallarından çok değişik bir yapı içinde olduğunu değindi ve bu sporu yapabilmek için yeterli malzemenin Türkiye'de çok güç sağlandığını belirtti. Bu durumun kabiliyetli kişilerin gelişmesinin önünde engel olarak gördüğünü söyledi. Bir çok kulübe nazaran daha geniş olanaklara sahip olduklarını buna rağmen sıkıntı çektiklerini ifade eden Cüneyt Haskan Anadolu'daki amatör kulüplerin çok daha güç durum içinde olduklarını belirtti.

Bu nedenle her bölgeye aynı olanakları tanımak gerektiğini belirten Haskan, masa tenisinde bütün takımların birbirleriyle dost olduklarını söyledi

Hazırlayan: Aykut Tankuter

Okullarımızda spor faaliyetleri

4

Çağlayan Lisesi Beden Eğitim Öğretmeni Oktay Selçuk

"Çocuklarımıza spor şevki aşılayan öğretmenlere Spor Bakanlığı sırt çevirdi"

50. YIL ÇAĞLAYAN LİSESİ -2-

Oktay Selçuk'un açıklamaları üzerine şu soruyu sorduk:

— Bugün yetkililer eğitimdeki eşitliğin uygulanması yönünde çaba harcadıklarını söylüyorlar. Siz bu sözleri nasıl değerlendiriyorsunuz?

"Ben hiç adım atıldığını göremiyorum. Bu adımın atılması için her şeyden önce Spor Bakanlığının bir şeyler yapması gerektiğini düşünüyorum. Bence onlar Türkiye'de sporun gelişmesi için çaba harcayan insanları görevlerinden almaktan başka bir şey yapmıyorlar. Bunun yanısıra çocuklarımıza ilk olarak spor sevgisini aşılayan beden eğitimi öğretmenlerine de sırt çevirmiş durumdalar. Yüksel Çakmur verdiği bir demeçte "Spor Bakanlığında beden eğitimi öğretmenlerine yer yok" diyordu. Eğer ülkede bu anlayışı savunan spor bakanı varsa o ülkedeki gençlerin sporda başarılı olabilmesi şüphedir.

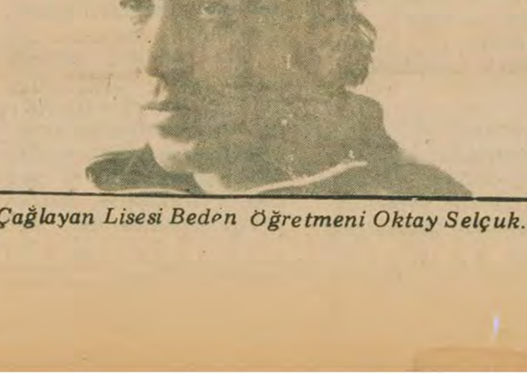

Çağlayan Lisesi Beden Öğretmeni Oktay Selçuk...

Bizim gençlerimiz sporu çok seviyor. Okulumuzda sporla ilgili bir masraf yapacağımız zaman parasını çocuklardan almak zorunda kalıyoruz. Çocuklar bu parayı oldukça güç koşullarda yaşamalarına rağmen veriyorlar. Açıkçası öğrencilerimiz spor yapabilmek için birçok fedakarlıklar yapabiliyorlar. Bu fedakarlığı başkaları da gösterebilmelidir.

Başka okullarda okul aile birliklerinin sportif faaliyetler için gerekli olan maddi ihtiyaçları karşıladıklarını öğrendik. Halbuki bu durum bizim için hemen hemen imkansız. Çünkü öğrencilerimizin ekonomik yapıları böyle bir şeyi kaldıracak seviyede değil."

Önceki yıllarda başarılı sonuçlar elde eden okulun boks takımı...

Bütün bu güçlüklere rağmen okulun öğrencileri beden eğitimi öğretmeni diğer öğretmenlerle el birliği yaparak ortaya bir şeyler koymaya çalışmışlar.

Şu anda öğrenciler boks, futbol, hentbol ve jimnastik branşlarında yoğun bir faaliyet gösteriyorlar. Okul Basketbol Takımı 1975—1976 öğrenim yılında İstanbul Grup Şampiyonluğu, Boks Takımı üç İstanbul Birinciliği, Marmara Şampiyonluğu, Futbol Takımı İstanbul Altıncılığı elde etmiş. Jimnastik dalında ise yetenekli öğrenciler olmasına rağmen çalışma alanı olmaması nedeniyle fazla bir çaba gösterilemiyor.

YARIN:
ERENKÖY
KIZ LİSESİ

Mersin'de mahalli bir gazete bombalandı

HABER MERKEZİ

Mersin'de yayınlanan 'Son Haber' gazetesine dün akşam kimliği bilinmeyen kişilerce atılan bomba büyük hasara sebep oldu. Patlamada can kaybı meydana gelmedi.

Bu olayla birlikte Mersin'de yayınlanan gazetelere yapılan saldırı sayısı üçe yükselmiş oluyor. Daha önce de 'Hakimiyet' ve 'Savaş' gazetelerine patlayıcı madde atılmıştı.

TUNCELİ'DE

Tunceli'de önceki gün Halkın Kurtuluşçuları ile Apo'cular arasında çıkan çatışmada bir kişi öldü, birçok kişi varalandı.

BURSA'DA

Bursa'da dün meydana gelen iki ayrı olayda bir öğrenci öldü, bir öğrenci de ağır yaralandı.

Bursa Emniyet Müdürlüğünden alınan bilgiye göre: Bursa İktisadi ve Sosyal Bilimler Fakültesi öğrencisi Hasan Sevim Hamaioğlu, Çarşamba pazarında maskeli ve uzun boylu bir kişinin saldırısına uğrayarak hemen öldü.

Selamet Mahallesi'nde dün saat 09.00 da Bursa Eğitim Enstitüsü öğrencisi Nazif Güngör'e bir grup tarafından ateş açıldı. Açılan ateş sonucu öğrenci ağır olarak yaralandı.

CHP Gençlik Kolları Merkez Kurulundan iki kişi ihraç ediliyor

HABER MERKEZİ

CHP Genel Yönetim Kurulu tarafından Gençlik Kolları Merkez Kurulundan düşürülen ve ihraç talebiyle Yüksek Disiplin Kuruluna verilen CHP Gençlik Kolları Merkez Kurulu Üyesi Reşat Özdemir ve Selim Erek, dün ortak bir açıklama yaparak, bazı genel merkez yöneticilerinini kişisel ihtirasları sonucu parti içindeki demokrasinin katledilmeye başlandığını ileri sürerek "Bu kavga partideki çarpık zihniyet yıkılana kadar sürecektir" dediler.

CHP tarihinde ilk kez Merkez Yönetim Kurulu üyelerinin ihraç istemi ile Yüksek Disiplin Kuruluna verildiğini açıklayan Özdemir ve Erek, "Kişisel ihtirasları uğruna bizleri düşürenler bilmelidir ki, biz bu mücadeleyi tabandan sürdürmeyi, onlardan daha iyi biliriz, çünkü biz tabandan geldik. Söz karşılığında ve kişilere yamanarak yönetime gelmedik" dediler.

Feyzioğlu: "Türkiye'yi parçalamak isteyenlerin, silahlanma gayretleri ortadadır"

ANKARA (AA)

CGP Genel Başkanı Turhan Feyzioğlu Partisinin Samsun'da düzenlediği toplantıda "Türkiye'yi bölüp parçalamak isteyenlerin eylemleri, silahlanma gayretleri gizlenemez haldedir" dedi.

Partisinin Samsun'da düzenlediği açık hava toplantısında konuşan Feyzioğlu "Türkiye'de anarşinin özellikle devlet görevlilerine karşı işlenen cinayetlerin arkasında geniş ölçüde bölücülüğün bulunduğu gerçeğinin düne kadar görmezlikten gelindiğini" söyledi.

Feyzioğlu "Sıkıyönetimin yetki alanının belirlendiğini kaydederek "artık gizlenemez hale gelen ve git gide büyüyen tehlikelere karşı gereğinin yapılmasını beklemek Türk milletinin hakkıdır" dedi. CGP Genel Başkanı en başta bu iktidarın devletin kilit noktalarına yıkıcı, bölücü unsurları yerleştiren partizanca amaçlarından vazgeçmesi gerektiğini konuşmasında belirtti.

TELEVİZYON

11.00 TATİL SİNEMASI
Yönetmenliğini Woody Allen'in yaptığı "Al Parayı Kaç Git" adlı film yayınlanacak. Jonet Margolin ve Woody Allen başrolleri paylaşıyorlar.
14.30 KONUT — I
14.50 TANIŞIN KONUŞUN YARIŞIN
17.00 SPOR DÜNYASI
19.10 SİYAH İNCİ
20.00 TATLI KAHRAMANLAR
21.15 BEŞ DAKİKA
Cahit Şener'in sunduğu programda trafik kazalarının ekonomik nedenleri üzerinde durulacak.
21.25 SON FİRAVUN
22.10 PARİS'TE YAŞAYAN TÜRK SANATÇILARI:
Abidin Dino ve Güzin Dino ile yaşantıları üzerine görüşme var.
22.35 BİR KONSER

RADYO

05.00 Açılış
05.05 Türküler, Şarkılar ve Oyun Havaları
06.02 Günaydın
07.30 HABERLER
09.02 Gençlikle Gelen
10.02 Tatil Sabahı
11.58 Reklamlar
12.00 HABERLER
12.02 Radyo Tiyatrosu
13.00 HABERLER
13.20 Hafif Müzik
15.01 Türk Hafif Müziği
15.45 Türküler
16.05 Spor Magazin
19.00 HABERLER
20.15 Ocak Başı
20.35 Türküler Geçidi
21.02 Dinleyici İstekleri
21.30 Spor Dergisi
22.30 Sizin Seçtikleriniz
23.00 HABERLER
23.30 Bizden Sesler Bizden Besteler
00.02 Sevilen Eserler
00.55 Günün Haberlerinden özetler
01.00 Kapanış

TRT 2

08.00 Açılış
08.02 Gün Başlıyor
09.00 Pazar Sohbeti
09.10 Şarkılar
09.40 Türküler Geçidi
10.00 Çocuğun Dünyası
11.00 Erkekler Topluluğu
11.30 Hafif Müzik
11.50 Kadınlar Topluluğundan Türküler
13.00 HABERLER
13.15 Klasik Müzik
13.30 Şarkılar
14.00 Gülmece Dunyası
14.20 Türküler Geçidi
14.40 Necla Soner'den Şarkılar
18.00 Gündemdeki Sorunlar
18.30 Yurttan Sesler
19.00 HABERLER
19.30 Haftanın Olayı
20.30 Açık Oturum
21.30 Diskoteğimizden
22.30 Caz Dünyasından
23.30 HABERLER
23.35 Saz Eserleri ve Saz Soloları
23.55 Kapanış

TRT 3

07.00 Açılış
07.02 Güne Başlarken
08.00 Sabah Konseri
09.00 HABERLER
09.03 Barok Müzik
10.00 Unutulmayanlar
11.00 Ünlü Yorumcular
11.30 Müzik Magazin
12.30 HABERLER
12.36 Çeşitli Sololar
13.00 Sizin Seçtikleriniz
14.30 Pazardan Pazara
15.30 Sizlerle 45 dakika
17.06 Çay Saati
19.45 Saz Eserleri
20.30 Plak Albümlerinden
21.30 Dünya Şarkı Söylüyor
22.06 Gecenin Getirdikleri
23.00 Ses Ustaları
24.00 Saman Yolu
01.00 Kapanış

Antalya

(Baştarafı 1. Sayfada)

üzerine seçim ileri bir tarihe ertelendi.

Ancak buna rağmen 5 Nisan 1979 günü Kurtuluş yanlısı il yönetimi Ant-Birlik İplik Fabrikasından üç otobüs dolusu Kurtuluşçu getirterek korsan bir kongre yaptılar.

Kurtuluşçular korsan kongreden sonra CHP binasını da basarak olaylar çıkardılar, sloganlar bağırarak CHP Genel Merkezini protesto ettiler.

Bu olaylar üzerine CHP İl Yönetimindeki Kurtuluş yanlısı yöneticilere karşı çıkan Mehmet Bayık, Mehmet Ali Aldemir ve Mehmet Altınbilek CHP İl Yönetiminden istifa ettiler.

Daha önce de CHP İl Yönetiminden beş kişinin istifası üzerine Kurtuluş yanlısı yönetim düşmüştü.

Önümüzdeki günlerde yapılacak CHP İl Yönetimi seçimine üç grubun katılması bekleniyor:

1- Kurtuluş yanlısı Gürkut Acar grubu Gürkut Acar aynı zamanda eski il başkanıdır. Bu grubu CHP Milletvekili Hasan Ünal, Ant-Birlik Genel Müdürü Malik Günal ve Belediye Başkanı Selahattin Tonguç desteklemektedir.

2- Demokratik Sol Halkçı Güç Birliği. Bu grubu Giray Erçek, Feridun Baloğlu ve Mustafa Sözen oluşturmaktadır. Kurtuluş yanlısı il yönetimine karşı uzun süre mücadele eden bu grup CHP delegelerinin çoğunun desteğine sahiptir ve kazanma şansı en yüksek olan grup budur.

3- Kurtuluş yanlısı CHP İl Yönetiminden kopan ve milletvekili Ömer Buyrukçu'nun desteğini alan Osman Avşar, Musa Eryılmaz ve Mehmet Ali Aldemir grubu. Bu grubu oluşturanlar il yönetimindeki Kurtuluş yanlısı yöneticilere karşı çıktıkları için yönetimden ayrılmışlardı.

CHP'LİLERİN AÇIKLAMASI

Bu arada gazetemize bir açıklama gönderen Antalyalı CHP'li gençler şunları belirttiler:

"CHP Kongrelerine gösterdiğiniz ilgi için teşekkürler. Antalya CHP M.İlçe Kongresinde neler oluyor? Birde buna bakmalı.

CHP Antalya Merkez İlçe'de, sahte solcu bir grup "Kurtuluş" ile "Demokratik Sol" kavgası, karşılıklı çatışmaya ve parti il merkezinde silah kullanmaya kadar vardı.

Bugünkü ve Baykalcı denen İl Yönetimi, açıkça "Kurtuluş" denen sahte sol grupla birlik içinde.

Nitekim.

1 Nisan Pazar günü CHP İl Merkezinde toplanan CHP Gençlik Kolu Kongresine iki grup girdi. Bunlardan biri, il yönetiminin desteğini alan ve Kurtuluş yanlısı sahte solcuların yeraldığı gruptu. Diğeri ise Demokratik Solcuların listesi idi. Salona Belediye ve Ant-Birlik'te işe koyulan çok sayıda silahlı sahte solcu getirilmişti. Sahte solcular kongre sürerken olay çıkardı. İl Yönetim kurulu üyesi ve Ant-Birlik'te müdür Resul Uslu ve üç-beş kadar yönetici "Vurun" diye bağırınca, salondaki sahte solcular silahlarını çekip olay çıkardılar. Partide olayların çıktığı duyulunca, çok sayıda CHP'li parti binasına koştu. Taş ve sopalarla tam 1 saat süren bir arbede yaşandı. Olay sırasında beş kişi yaralandı. Bu arada Ant-Birlikte çalıştığı bildirilen bir sahte solcu, CHP'lilere ateş açtı. Daha sonra silahını bir yönetici kaçırdı. Saldırganların CHP İl Yöneticisi Resul Uslu tarafından bir Renault araba ile kaçırıldığı görüldü. Daha sonra, toplanan çok sayıda CHP'li, sahte solcuları partiden attı.

Binaya giren makinalı tabancalı polis timleri arama yaptı. Aramada iki mermi çekirdeği üç kovan ve sopalar bulundu. CHP İl Başkanı Gürkut Acar ise, saldırgan sahte solcuları koruyan bir demeç verdi.

Kipriyanu...

(Baştarafı 1. Sayfada)

zirve toplantısı yapılması konusunun ele alınacağını söyledi.

Bilindiği gibi geçtiğimiz hafta Rum Yönetimi Dışişleri Bakanı Rolandis'le görüşen Kurt Waldheim Pazartesi günü de Kıbrıs Türk Yönetimi Dışişleri Bakanı Kenan Atakol'la görüşecek. Kenan Atakol, Waldheim'la görüşmek üzere dün Zürih'e hareket etti.

Birleşik Amerika Başkanı Carter Kıbrıs sorununun ülkesi için çok önemli olduğunu ve ivedilikle çözülmesi gerektiğini söylerken Kıbrıs'ta toplumlararası görüşmelerin yeniden başlatılması için çalışmalar hızlanıyor.

Toplumlararası görüşmeleri içinde bulunduğu çıkmazdan kurtarmak için, tutulacak yol konusunda Yunan Başbakanı Konstantin Karamanlis ile görüşecek olan Kıbrıs Cumhurbaşkanı Spiros Kipriyanu ve Dışişleri Bakanı Nikos Rolandis bugün Atina'ya gidiyorlar.

Geçen hafta Cenevre'de Birleşmiş Milletler Genel Sekreteri Kurt Waldheim ile görüşen Rolandis, Kipriyanu ve Denktaş görüşmesi olasılığının güçlendiğini belirtmiş, daha sonra da Kipriyanu, yakında Denktaş'la görüşeceğini doğrulamıştı.

Kipriyanu ve Karamanlis 1975'ten bu yana yapılacak ilk görüşmede izlenecek yol konusunda görüş alışverişinde bulunacaklar. Görüşmede özellikle Kıbrıs Rum toplumunun önerisinin şekillendirilmesi bekleniyor.

Kıbrıs Rum Yönetiminin Magosa'nın Varoşa bölgesinin BM gözetiminde Rum göçmenlerinin dönüşüne açılmasından sonra Kıbrıs Anayasası üzerindeki görüşmelerin başlayabileceği görüşünde olduğu bildirildi.

Türk tarafı da Anayasa konusunda anlaşmaya varılmasından sonra Türk birliklerinin bazı bölgelerden çekilebileceği görüşünde.

CARTER'İN SÖZLERİ

Öte yandan Yunan asıllı Amerikalıların örgütü olan AHEBA'nın liderleriyle yaptığı bir görüşme sırasında Kıbrıs sorunu ile ilgili görüşlerini açıklayan Başkan Carter, Mısır—İsrail arasında bir barış anlaşmasının imzalanmasından sonra şimdi dikkatlerini Kıbrıs sorununun çözümüne yöneltebileceğini söyledi.

Kurt Waldheim'ın Kıbrıs sorunu ile ilgili girişimlerini her yönden desteklediğini kaydeden Carter, Kıbrıs'taki Türk ve Rum toplumlarının liderlerinin yakın bir gelecekte görüşme masasında biraraya gelecekleri umudunu belirtti.

Carter Kıbrıs ve Ege sorunları konusunda tam bilgi sahibi olduğunu ve bu bölgenin tarihi ve askeri önemiyle bu sorunların ilgili ülkelerin ekonomilerine etkisini bildiğini sözlerine ekledi.

Mihri Belli...

(Baştarafı 1. Sayfada)

Mihri Belli polise verdiği ilk ifadesinde kendisini vuranın Cengiz Ayhan olduğunu söyledi.

TEP Genel Sekreteri Şaban Ormanlar, olaydan sonra Cerrahpaşa Hastanesinde gazetecilere yaptığı açıklamada şunları söyledi:

"Genel Başkanımız Mihri Belli, Parti Genel Merkezine gelirken saldırıya uğramış ve üç kurşunla yaralanmıştır. Siyasal iktidarın gizli ve açık faşist örgütlerin üzerine gidememesi faşistleri sürekli olarak güçlendirmektedir. Kahramanmaraş katliamına karşı yetkililerin faşist örgütlerin merkezlerine gitme konusunda kalmakta, sonuca varamamaktadır."

TİKP'NİN AÇIKLAMASI

Türkiye İşçi Köylü Partisi'nin açıklaması:

Türkiye Emekçi Partisi Genel Başkanı Mihri Belli'ye düzenlenen suikastı şiddetle kınıyoruz.

Anarşi mihrakları, siyasi suikastler tertipleyerek terör ve kargaşalığı artırmaya ve karanlık emellerine ulaşmaya çalışıyorlar.

Halkımızın uyanıklığı ve birliği karşısında özgürlük düşmanları hüsrana uğrayacaklardır.

Türkiye İşçi Köylü Partisi olarak Mihri Belli, ve partili arkadaşlarına geçmiş olsun dileklerimizi ve üzüntülerimizi bildiririz.

Türkiye İşçi Köylü Partisi Genel Merkezi

PERİNÇEK'İN AÇIKLAMASI

Öte yandan, olay üzerine bir açıklama yapan Türkiye İşçi Köylü Partisi Başkanı Doğu Perinçek, Mihri Belli'ye yapılan saldırıyı kınadı. Perinçek, saldırının barış, birlik ve özgürlüğe yöneldiğini söyleyerek, suçluların bir an önce bulunmasını ve anarşinin kaynakları üzerine cesaretle yürünmesini istedi.

Türkiye İşçi Köylü Partisi Başkanı Doğu Perinçek, Mihri Belli'yi hastanede ziyaret etti.

MİHRİ BELLİ'YE YAPILAN SALDIRIYA TEPKİLER

CHP Genel Sekreteri Mustafa Üstündağ, TEP Genel Başkanı Mihri Belliye yapılan saldırıyı kınayarak, bu tür insanlık dışı saldırılara nereden gelirse gelsin, kime karşı işlenirse işlensin CHP olarak karşı olduklarını belirtti.

Mimarlar Odası Genel Kurulu da oybirliği ile Belli'ye yapılan saldırıyı kınadı. Oda Başkanı Yavuz Önen ve Şaban Ormanlar tarafından verilen önergede şöyle deniliyor: "Yetkililerin uzun bir süreden beri tekrarladığı, faşist odakların üzerine gidilmeli ve bu hayasız saldırılar sona erdirilmelidir."

Oramiral Shear Ankara'ya geliyor

ANKARA (ÖZEL)

Güney Avrupa Müttefik Kuvvetleri Komutanı Oramiral Harold Shear resmi bir ziyaret için bugün Ankara'ya geliyor.

Çarşamba günü yurdumuzdan ayrılacak olan Oramiral Shear Ankara'da bulunduğu süre içinde Genelkurmay Başkanı Evren ve Kuvvet Komutanlarını ziyaret edecek.

TEKZİPTİR

(Baştarafı 1. Sayfada)

yanlıştır.

1. Müsteşarlık dönemime ait hesaplar Başbakanlık Yüksek Denetleme Kurulu ve Sayıştayca denetlenmiş olup en ufak bir usulsüzlük bulunamamıştır. MHP'ye para aktardığım şeklindeki iddianız doğru değildir.

2. Cengiz Gökçek'in yeğeni değil ağabeysiyim.

3. Bana, 6 üst dereceden değil, iki üst dereceden torba kadro verildi.

4. Urfa'da 8 blok bina değil, 3 bina kiralanmıştır.

İşte haberleriniz bu kadar yanlıştır.

İmza
Latif Gökçek
Toprak ve Tarım
Reformu Eski
Müsteşarı

Düzeltme

7 Nisan 1979 günü "Bölücülük ve Özgürlük" başlıklı yorumumuzun 7. sayfasında yer alan 8. paragrafın 4. satırının "Ankara kulislerinde geçen defa sıkıyönetimin uzatılması sırasında Cumhurbaşkanının, bölücülüğünün de sıkıyönetim ilan gerekçeleri arasında eklenmesini istediği söylentisi dolaşıyor." diye yazılan cümlede kelime yanlışlığı yapılmıştır. Doğrusu "Ankara kulislerinde, geçen defa, sıkıyönetimin uzatılması sırasında Cumhurbaşkanının, bölücülüğün de sıkıyönetim ilan gerekçeleri arasında eklenmesini istediği söylentisi dolaşıyor" şeklinde olacaktır.

Düzeltir, özür dileriz.

CHP...

(Baştarafı 1. Sayfada)

Kongre Divan Başkanlığı seçimine, TKP taraftarı Birlik Dayanışma, TİP taraftarı Demokrasi İçin Birlik ve TKP yanlıları ile bazı CHP'lilerin oluşturdukları Halkçı Eğitimciler hep birlikte Cemal Başbay'ı aday gösterdiler. Halkın Kurtuluşu yanlısı Yurtsever Devrimci Öğretmen grubu Mehmet Öztürk'ü, Kurtuluş eğilimli öğretmenler ise Taki Erdoğan'ı aday gösterdiler.

Divan seçimlerine geçildiğinde TKP yanlıları kendi önergelerinin oylanmasının en sona bırakılmasını bahane ederek gösterdikleri adaylarını geri çektiler. Kurtuluş'çular da Taki Erdoğan'ın adaylığını geri aldılar. Divanı oy çokluğuyla Devrimci Öğretmen'in adayı Şevket Albayrak kazandı.

TÖB—DER Ankara Şube Kongresinde kişisel konuşmalar sırasında söz alan Ankara Şubesi Eski Başkanı Ali Başpınar, Birlik Dayanışma grubunu yönetenlerin TÖB—DER içerisinde bölücülük yaptığını söyledi. Başpınar Birlik Dayanışma yöneticilerinin TÖB—DER kongrelerinde Yaşasın DİSK sloganı attıklarını ancak bugün bu sloganı reddettiklerini hatırlatarak:" O zamanlar DİSK'i siz yönetiyordunuz. Yaşasın DİSK'di. Şimdi de oldu yaşasın BİSK. Önce size muhalefet yaptığı için sokağa attığınız işçilerinhesabını verin şeklinde konuşunca Birlik Dayanışma yöneticileri Ali Başpınar'ın üzerine yürümek istedi.

Kim bu "dış güçler"?

(Baştarafı 1. Sayfada)

bölmek için uğraşırlar. Türk devletini bölmek için böyle girişimlere başlamıştır. Ondan sonra petrol zengini ülkeleri bölmek veya onların güçlerini azaltmak için yine dış kökenli ama karşıt çevrelerden gelen birtakım bölme çabaları süregelmiştir."

Başbakan Bülent Ecevit Cuma günü Cumhurbaşkanı ile yaptığı haftalık olağan görüşmesinden sonra bunları söylüyordu. Ancak Ecevit, bu güçlerin hangileri olduğu sorusuna cevap vermiyordu.

Bu konuda görüşlerini açıklayan bir yetkili ise, "Başbakanın Amerika ve Rusya'yı kastettiği açık. Ama bunların adını vermek istemiyor. Gene de ilk kez Ecevit bu konuda bu kadar açık konuşuyor. Buna da dikkat etmek gerek," diyordu.

Aslında bu konunun yaklaşık iki aylık bir geçmişi olmasına rağmen, hükümetten hiç bir açıklama gelmemişti. Sonunda ilk açıklamayı yapan İçişleri Bakanı Hasan Fehmi Güneş oldu. Güneş.Adanalı gazetecilerle konuşurken, "Türkiye'deki terörist örgütler bazı ülkeler tarafından desteklenmektedir. Örgütler desteklendikleri ülkelere vekaleten anarşiyi sürdürmektedirler. Birçok ülke doğrudan savaş açmıyor, karşı ülkenin etnik bölgeciliğinden, mezhep farklılığından ve ekonomik bunalımından yararlanarak karışıklık meydana getiriyorlar" demişti (1 Nisan)

Ertesi günkü Milli Güvenlik Kurulu toplantısından sonra açıklanan bildiride de "Milli Güvenlik Kurulu, iç olayların değerlendirilmesi sırasında da, ulusal birliğe ve ülke bütünlüğüne yönelik iç ve dış kışkırtmalara karşı alınması gereken önlemleri görüşmüş ve bu konudaki önerilerini hükümete tavsiyeyi kararlaştırmıştır,"deniliyordu.

Sovyetler Birliği'nde yayınlanan "Sovyetskaya Rossiya" gazetesi Orta Doğu'da dağılan CENTO'nun yerine METO "Middle East Treaty Organization" (Orta Doğu Anlaşma Örgütü) adıyla yeni bir pakt kurma girişimlerinde bulunulduğunu yazıyor.

Ruslar bölgemizdeki ülkelerin birleşmesinden korkuyorlar. Kokteyllerde Hikmet Çetin'in neden Irak'a gittiğini ısrarla soruşturuyorlar. Kenan Evren'in Irak gezisini ise "hassas bir konu" olduğu düşüncesiyle hiç sormuyorlar.

Rusya'nın bu tedirginliği de gelişmelerin nereye yöneldiği yolundaki sorulara cevap verebiliyor.

Türkiye, İran ve Irak'ın süper devletlerin hegemonyacılığına karşı birleşmeleri yönündeki eğilim, olumludur. Ancak, bu tutumun berraklığa ve açık siyasetlerle hayat kazanmaya ihtiyacı vardır. Hegemonyacılığa ve süper devletlerin yıkıcı faaliyetlerine karşı mücadele ancak demokrasi ve özgürlük siyaseti ile birlikte yürütülürse başarılı olur.

Ayrılıkçılığı kışkırtan güç dışardadır. Bu nedenle bu meselenin çözümü için, halk kitlelerini değil, kışkırtıcı süper devletin faaliyetlerini hedef almak gerekir. Burada dayanılacak güç, demokrasinin gücüdür, yani halktır.

TİP ve TKP...

(Baştarafı 1. Sayfada)

kitler geçirdiklerini ve bunun raporunu da yönetime verdiklerini öne sürdü.

Daha sonra söz alan TMMOB Başkanı Teoman Öztürk, ilkeli bir çizgi izlediklerini, çalışmalarının siyasetten kopuk olmadığını, fakat bazılarının örgüte illa da kendi damgalarını vurmak istediklerini söyledi. Bu grubun işçi sınıfı adına sadece laf ettiğini, hegemonyacılık yaptığını da belirten Öztürk, konuşmasını şöyle sürdürdü. "Kendileri örgütümüz hakkında '2. bir TÖB—DER olacak' dediler, biz de TÖB—DER'e döndürmeyeceğimizi söyledik. Danışma Kurullarını hem İstanbul'da, hem de İzmir'de 2 yıl içinde çalışamaz hale getirdiler."

Tekrar söz alan TKP ve TİP yanlısı delegeler konuşmalarında yönetimi eleştirerek yönetimin "sosyalist ülkelere küfreden görüşlerle" işbirliği yaptığını söylediler.

Teoman Öztürk cevaben yaptığı konuşmada, "Biz onlarla birarada çalışabiliyoruz. Ayrıca aramızdaki meseleleri tartışma yoluyla çözebiliriz" dedi.

Kongrede bir önerge verilerek, son günlerde basın üzerinde yoğunlaşan baskıları protesto eden bir telgrafın Cumhurbaşkanına gönderilmesi istendi. Önerge oybirliği ile kabul edildi.

Kongrenin sonuna doğru TİP Yanlısı Yücel Gürsel'in divana verdiği ve TKP taraftarlarınca desteklenen "Maocularla işbirliği yapılmaması" önergesi genel kurul tarafından reddedildi. Yücel Gürsel çeşitli maddeleri içeren bir önerge verdi. Bu maddelerden birisinde ise, yönetimin dünya sosyalist sistemine saldıran ve bu sosyalist ülkelerden teknoloji transferini reddeden grupla işbirliği yapılması yer alıyordu. Yücel Gürsel önergesi üzerinde söz alarak: "Biz bu görüşü savunanların atılmasını savunmuyoruz. Yalnızca işbirliği yapılmamasını öneriyoruz" dedi. Önerge aleyhinde söz alan TMMOB Başkanı Teoman Öztürk ise bu maddeye karşı oy vereceklerini belirterek şöyle konuştu: "Bu madde antisiyasidir. Böyle maddelerin odalara sokulmaması gerekir" dedi.

Yapılan oylama sonucunda önerge 182 oya karşılık 223 oyla reddedildi. Oylamadan sonra bir konuşma yapan TKP yanlısı Hasan Çakır birlikten ve beraberlikten söz ederek, sonucun genel kurulun iradesi olmadığını ve bu engellerin aşılacağını öne sürdü.

Doğu'da

(Baştarafı 1. Sayfada)

ması karşısında, üst düzeyde bazı toplantılar yapıldığı bildirildi. Bu amaçla yapılan toplantılarda kaçakçılığa karşı önlemler gözden geçiriliyor. Bunun yolu olarak da, Doğu Anadolu Bölgesinde silah aramalarının hızlandırılması düşünülüyor.

Öte yandan Milli Güvenlik Kurulu toplantısında, komşu ülkelerle işbirliği yapılması üzerinde görüş birliği sağlandı

Bu bakımdan Genel Kurmay Başkanı Orgeneral Kenan Evren'in 13 Nisanda Irak'a yapacağı gezinin büyük önem taşıdığı bildiriliyor. Irak Genel Kurmay Başkanının davetlisi olarak Irak'a gidecek olan Orgeneral Kenan Evren burada üç gün kalacak.

Ayrıca, İran'dan iletilen işbirliği önerisinin de değerlendirildiği ve bu ülke ile de yüksek düzeyde temasların başlayacağı bildiriliyor.

Henüz kesinleşmeyen bir söylentiye göre, geçen ay içinde İran'dan gelen bir yetkili, yöneticilerle bu konuda temaslarda bulunmuştu.

İran ve Irak'ta yapılacak görüşmelerde, özellikle sınır güvenliği ve bu ülkelerdenbirinde başlayacak bir harekete karşı ortaklaşa nelerin yapılabileceği ele alınacak.

Kamboçya'da son hafta içinde 300 Vietnamlı asker öldürüldü

HONG KONG (AA)

Demokratik Kamboçya radyosu, bu hafta içinde, çeşitli yerlere yapılan saldırı sonucu Pol Pot kuvvetlerinin 300'e yakın Vietnamlı ile hükümet askerini öldürdüğünü bildirdi.

Demokratik Kamboçya radyosu,çeşitli mevzilere yapılan saldırılarda çok sayıda aracın ve cephanenin ele geçirildiğini belirtti.

Perronet...

(Baştarafı 1. Sayfada)

Basının gerçekten hür olabilmesi için çeşitli görüşlerin savunulabilmesi gerektiğini söyleyen Perronet, sözlerini şöyle sürdürdü:

"Bir gazeteci belli bir görüşe sahip olsa da, demokratik bir ülkede bu normaldir, basın özgürlüğünden yararlanarak toplumsal ahlak kurallarını aşmamalıdır."

Perronet sözlerini şöyle tamamladı:

"Basın özgürlüğü yoksa demokrasi de yoktur."

Bir Sovyet...

(Baştarafı 1. Sayfada)

toplantısında "tatbikatın ilk günlerinde bir Sovyet istihbarat gemisi tarafından izlendik" dedi. Albay Dervişoğlu, Rusların bir şilep görüntüsü verdikleri istihbarat gemisinin derhal fark edildiğini durumun komutanlığa bildirildiğini ve geminin faaliyetlerinin engellendiğini bildirdi.

Şefik Hüsnü...

TİKP'NİN ANMA TOPLANTILARI

Şefik Hüsnü'nün ölümünün 20. yıl dönümünde TİKP il ve ilçelerinde anma toplantıları düzenlendi.

TİKP İstanbul İl Merkezinde yapılan anma toplantısına geniş bir dinleyici kitlesi katıldı. Toplantıda bir konuşma yapan Şefik Hüsnü'nün mücadele arkadaşı ve TİKP İstanbul İl Başkanı Halim Spatar Şefik Hüsnü'nün hayatını, mücadelesini ve anılarını anlattı. Spatar daha sonra konuşmasını şöyle sürdürdü:

"Şefik Hüsnü mücadelesinin sonuna kadar halkın davasını savundu. Yaşlı idi, hasta idi, ama mücadelesini sonuna kadar sürdürdü. Şefik Hüsnü bize parti anlayışını öğretti. Bize mücadele disiplinini ve kararlılığı öğretti."

Sıkıyönetim Komutanlığının kararı üzerine

(Baştarafı 1. Sayfada)

düşünmek, "ihtimal suçu" kavramını getirir ki, Türkiye'de yürürlükte bulunan ceza hukuku, demokratik olmayan bu anlayışı reddeder.

Fakat daha da önemli olan, bu kararın hukuki tartışmasından çok, ülkemizin meseleleri açısından taşıdığı anlamdır.

Bugün Türkiye'nin, birliğe, barışa ve özgürlüğe ihtiyacı var, bağımsızlığı korumak için uyanıklığa ihtiyacı var.

"Bilinmeyen Sol" dizisi, Türkiye'nin birliğine hizmet ediyordu, halk içinde barışı savunuyordu, zorbalığa ve baskıya karşı özgürlük bayrağını yükseltiyordu ve hepsinden önemlisi Türkiye'yi "zayıf halka" ilan eden Moskovalı emperyalistlerin yıkıcı faaliyetlerine karşı uyanıklığı güçlendiriyordu.

İşte bütün bu nedenlerle, Aydınlık'ın "Bilinmeyen Sol" dizisine en başta saldıran, Rusya'nın Beşinci Kolu sahte TKP oldu. Doğu Almanya'dan konuşan "Bizim Radyo" bu diziyi yayınladığı için, her gün Aydınlık'a ağız dolusu küfür savurdu ve Aydınlık'ın susturulması için hükümete çağrılar yaptı. "Sol" kılık altında ortaya çıkan ve halka zorbalık yapan bir kısım terör ve anarşi örgütleri de, sözü geçen dizi yüzünden Aydınlık'a çeşitli tehditler yönelttiler. Bu örgütler de, ne söylerse söylesinler, Sovyetler Birliği'nin "iç savaş" ve kargaşalık siyasetine hizmet etmektedirler.

Bizim görüşümüz odur ki, Sıkıyönetim Komutanlığı "Bilinmeyen Sol" dizisinin durdurulmasını istemeden önce, bütün bu gerçekleri dikkate almalıydı.

Eğer bugün Türkiye'de basın, gerek ülkücü komandoların başını çektiği, gerekse Sovyetler Birliği'nin kışkırttığı zorbalık ve teröre karşı mücadele edemeyecek ise, nasıl olacaktır da halk içinde barış sağlanabilecektir? Tek başına polis tedbirlerinin buna yetmeyeceği açıktır. Kaldı ki, polis ve sıkıyönetim tedbirlerine de belli bir siyaset ışık tutacaktır. Bu siyaset, süper devletlerin hegemonyacılığına ve özellikle Sovyetler Birliği'nin yıkıcı faaliyetlerine karşı mücadele etmek, terörün kaynağı üzerine yürümek, halkın birliğini savunmak olmalıdır. Bu konuda ülkemizde bir düşünce seferberliğine, halkın aydınlatılmasına ve uyanıklığın güçlendirilmesine ihtiyaç açıktır.

Aydınlık,çeşitli terör odaklarından gelen saldırıları cesaretle göğüsleyerek doğru bir mücadele örneği vermektedir. Sıkıyönetim Komutanlığının kararı, birlik, barış ve özgürlük için mücadele edenlerin cesaretini güçlendirmek yönünde olmalıydı. Sıkıyönetimin ilan amaçlarına uygun olan tutum da kanımızca budur.

Türkiye'de demokratik devrimin tamamlanmamış olmasından gelen anlayışlar vardır.Bunlardan biri de, bazı kurumların eleştirinin üzerinde kalmasıdır. Eğer bazı kurumlar eleştirilmiyorsa, o kurumlara en büyük kötülük yapılıyor demektir. Çünkü eleştiri, doğruyu bulmanın şartıdır, iyiliktir, en büyük yardımdır. Bizimanlâyışımız budur. Biz, bu nedenle görüşlerimize ve izlediğimiz siyasetlere yönelen her türlü eleştiriyi incelemeye ve bu eleştirilerden yararlanmaya büyük değer veriyoruz. Ülkemizin bağımsızlığına ve demokrasiye hizmet eden bir yolda ilerlemenin başka türlü mümkün olmadığına inanıyoruz.

Basının kendi kendini sansür etmesi ve eleştiriden çekinmesi de son derece yanlıştır. Bu tutum, ne ülkenin yararınadır, ne eleştirilecek kurumların, ne de basının. Eğer eleştiri yapamayacaksa, fikirlerini savunamayacaksa, halka zarar veren her olayı açıkça ortaya koyamayacaksa, basına ne gerek vardır? Sırf gazino ilanları ve hediye kuponları yayınlamak için gazete çıkarılmaz. Hele Orta Doğu'nun büyük olaylara gebe olduğu ve dünyanın büyük altüst oluşlara ilerlediği bir ortamda!

Türkiye'nin bağımsızlığını savunmak için en çok uyanık olmamız gereken bir döneme giriyoruz. Ülkemizin ve halkımızın birliğe ihtiyacı var. Birlik ise,özgürlük ve halk içinde barış temelinde gerçekleşir.

Türkiye'nin geleceği ışıklıdır, güzeldir. Gelişmenin yönü budur.

Sanatseverler Derneğinde basın sorunları tartışıldı

Çukurkavaklı: "Bugünkü yönetim küçük basını yok etmeye çalışıyor"

ANKARA (THA)

Sanatseverler Derneğinde, gazeteci ve yazar Mustafa Ekmekçi, Basın Yayın Genel Müdürlüğü adına Doğan Tamer ve Kemal Bayram Çukurkavaklı'nın katıldığı bir açık oturum düzenlendi. Açık oturumda basın sorunları tartışıldı.

Mustafa Ekmekçi yaptığı konuşmada emekçiler ve halkın yanında yer almanın gerçek gazetecilik olduğunu belirterek "Büyük tirajlı gazeteler kupon dağıtarak eğitim görevinden uzaklaştı." Ekmekçi kağıt sorunlarıyla ilgili olarak da döviz dar boğazı nedeniyle de ithalata gidilemediğini belirtti.

Doğan Tamer de konuşmasında iyi ve doğru haberler alabilmek için var olan ajansların kuvvetlendirilmesi gerektiğini vurguladı. Tamer, 59.kuruluş yıldönümünü kutlayan Anadolu Ajansı'nın yurt dışına çıkamadığını, Türkiye'de de yetersiz bürolara sahip olduğunu, görevinin ise beş büyük yabancı ajansın haberlerini tercüme ederek vermek olduğunu açıkladı.

SOYADI TASHİHİ— Üsküdar 11. Asliye Hukuk Hakimliğinin 16.2.1979 gün ve 1978/980 Esas ve 979/63 sayılı kararı ile Duman soyadımın iptal edilerek Burhan soyadımın ilanına karar verildi.

Hüseyin BURHAN

Aydınlık
BAYAŞ
Basın-Yayın A.Ş. adına sahibi:
FERİT İLSEVER

Yazı İşleri Müdürü: MEHMET ATABERK
Haber ve Makalelerden Sorumlu Müdür:
S. AYDOĞAN BÜYÜKÖZDEN
Müessese Müdürü: O. GÜRHAN ERTÜR
Dizgi: Aydınlık Ofset Tesisleri
Baskı: İst. GÜNTUR
Dağıtım: GAMEDA

MERKEZ:
Nuruosmaniye Cad. 3/3
Cağaloğlu - İSTANBUL
Yazı İşleri Tel: 26 52 44
İdare Tel: 26 54 37

ANKARA BÜROSU: Meşrutiyet Cad. 32/8, Kızılay, Tel: 25 38 69
İZMİR BÜROSU: Özgüler İşhanı, 452. Sok. 25/3, Konak Tel: 13 10 90, 25 25 54
ADANA BÜROSU: Atatürk Cad. 113. Sok. Sefer Iş Hanı, Kat: 3 No: 16, Tel: 17 493,

YURT DIŞI BÜROLARI:
ALMANYA
Hohenstaufen
Str. 4
5 Frankfurt M/1
Tel:
0611/74 70 38

FRANSA
11 rue Jean de Beauvais
75005 Paris
Tel: 03 34 602

BELÇİKA
188, rue Josaphat
1030 Bruxelles
Tel: 00 322
— 215 40 60

İSVEÇ
Luntmakargatan 58
11 358
Stockholm
Tel: 30 56 39

HOLLANDA
Bildstr 53
Utrecht
Tel: 31 47 61

İSVİÇRE
Ch. des Çotes I
1020 Renens
(V.D.)
Lozan

ABONE ÜCRETLERİ

Yurt içi		Yurt Dışı	
108 Tl.	(1 Aylık)	30 DM	(1 Aylık)
320 Tl.	(3 Aylık)	90 DM	(3 Aylık)
645 Tl.	(6 Aylık)	160 DM	(6 Aylık)
1290 Tl.	(1 Yıllık)	310 DM	(1 Yıllık)

İLAN TARİFESİ:

2.4.6. sayfalar	(Santimi)	250 lira
3.5.7. sayfalar	(Santimi)	300 lira
Yayın ilanı	(Santimi)	100 lira
" "	(Yayın Sayfasında)	30 lira
Doğum,Evlenme,Ölüm	(5 Snt.)	350 lira
Küçük İlanlar	(Kelimesi)	5 lira

İŞÇİ SINIFININ KIRK YILLIK ÖNDERİ

Önceki gün 20. ölüm yıldönümünde andığımız Şefik Hüsnü, Türkiye devrimine ömür boyu hizmet etmiş bir işçi sınıfı önderidir. Şefik Hüsnü'nün hayatı, Türkiye komünist hareketinin tarihiyle içiçe geçmiştir ve ondan ayrılamaz.

Türkiye Komünist Partisine kırk yıl tartışılmaz önderlik eden Şefik Hüsnü Değmer, 1887 yılında Selanik'te doğdu. Orta öğrenimini Selanik'te tamamladıktan sonra Paris Sorbon Üniversitesi Fen ve Tıp Fakültelerini bitirdi. Paris'te tanıştığı Polonya'lı Leokodya Sternika ile daha sonra Varşova'da evlendi. Şefik Hüsnü'nün kızı Meryem, İkinci Dünya Savaşı sırasında Varşova ayaklanmasında Naziler tarafından şehit edildi.

Şefik Hüsnü Paris'teyken ilerici fikirlerle temasa geldi. Jon Türklerle bağ kurdu. Birinci Dünya Savaşında Türkiye'ye dönen Şefik Hüsnü Çanakkale savunmasına katıldı. Savaştan sonra İstanbul'da devrimcileri örgütledi. Daha sonra, Berlin'de Türkiye İşçi ve Çiftçi Fırkasını kurmuş bulunanlarla, İstanbul'daki devrimcilerin birliğini sağladı. 23 Eylül 1919 yılında Şefik Hüsnü önderliğinde Türkiye İşçi ve Çiftçi Sosyalist Fırkası kuruldu. Şefik Hüsnü Partinin Genel Sekreterliğine seçildi. 20 Eylül 1919'da daha önce Almanya'da yayına başlayan Kurtuluş dergisi tekrar faaliyete geçti. Şefik Hüsnü dergide birçok makale yazdı. Özellikle İmalatı Harbiye işçileri arasında güçlü olan Türkiye İşçi Derneği vasıtasıyla, işçi sınıfının birliğini sağlamaya çalıştı.

AYDINLIK'IN ÇIKIŞI

Mustafa Suphi ve yoldaşlarının ölümünden sonra Şefik Hüsnü TKP'yi toparlamaya büyük önem verdi. 1921 yılı Haziranında Aydınlık'ı çıkardı.

Şefik Hüsnü, Milli Kurtuluş Savaşını var gücüyle destekledi. Anadolu'ya silah nakleden takacıların önderi Baba Mehmet, Şefik Hüsnü'nün kurduğu örgütün savaşçılarındandı.

Devrimci şair Arif Damar'ın "Ölüm Yok Ki" adlı şiirinin bir bölümünü yayınlıyoruz:

"ÖNDE YÜRÜYEN ÖNCÜ"

. . .
Gözü arkada kalmaz devrimcinin
Bilir ki
LENİN
Şeyh Bedrettin
Şefik Hüsnü Reşat Fuat
Bencilliğe hoyratlığa körlüğe inat
sürdürülen savaş
Önde yürüyen öncü
Onlarsız olamaz ki
ölüm yok ki

Boyun eğmemiş dayatmışsak
Elden ele geçmişse bayrağımız
Değeri biçilemez bir nice yiğit
Ölüm yadsıdı ondan
Ölümü hiçe sayıp
Ölüme meydan okuduklarından

Ben belledim
Ben derim ki
Ölüm yok ki
Ölüm yok ki

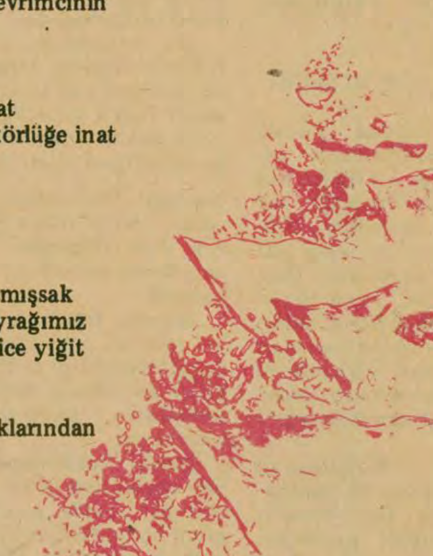

Şefik Hüsnü, o yıllarda İstanbul'da işgalcilere ve padişaha karşı işçi sınıfını örgütlemeye çalıştı. Birçok grevin başına geçti. İngiliz emperyalizmine karşı yürütülen mücadeleyi baltalamaya çalışan İkinci Enternasyonalci Sosyal Demokrat Fırka ve İştirakçi Hilmi'nin Türkiye Sosyalist Fırkasına karşı mücadele etti.

Şefik Hüsnü önderliğindeki Türkiye Komünist Partisi, 1922'de Komünist Enternasyonal'in Balkan Federasyonuyla bağ kurdu. TKP Komintern kongrelerine delege yolladı.

MİLLİ KURTULUŞ SAVAŞININ KAZANÇLARINI KORUMA

Milli Kurtuluş Savaşı sonrasında Şefik Hüsnü, milli devrimin kazançlarını korumak için mücadele etti. O, milli devrimin önemini kavrıyor, Kemalist iktidarın antiemperyalist bir tutum sürdürmesi için çaba sarfediyordu.

O bir yandan Kemalist iktidarı emekçilere yaptıkları baskı noktasından eleştiriyor öte yandan emperyalist baskılara karşı Türkiye'yi savunuyordu.

Bu dönemde Parti içinde iki hatalı çizgi ortaya çıktı. Kemalist iktidara teslimiyeti savunan Şevket Süreyya ve Vedat Nedim'in çizgisi ile bugün Moskova yanlısı sahte TKP'nin başında bulunan İ. Bilenlerin savunduğu milli devrimin kazançlarını inkar eden çizgi. Şefik Hüsnü bu iki hatalı çizgi ile de mücadele etti.

PARTİNİN BİRLİĞİ VE 26 PROGRAMI

Şefik Hüsnü, 1 Mayıs 1923'te Aydınlık'ta yayınlanan bir bildiri nedeniyle tutuklandı. Çıktıktan sonra Aydınlık'ı yayınlamaya devam etti. Birçok işçi örgütü kurdu. Grevlere önderlik etti.

Tekrir'i Sükun Kanunuyla birçok devrimcinin tutuklandığı sırada Şefik Hüsnü yurt dışındaydı. Bu yüzden gıyaben yargılandı ve 15 yıl hapse mahkum edildi.

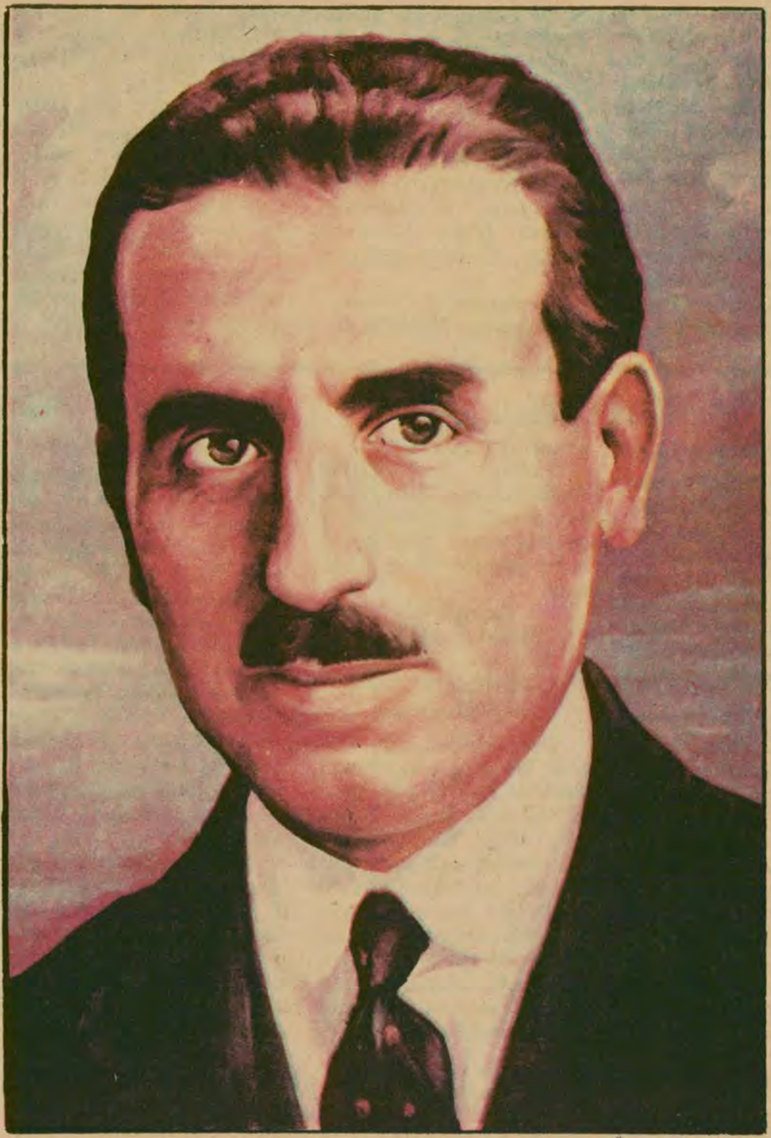

Bütün ömrünü devrime ve işçi sınıfına adamış yiğit bir partili... Onun adı, TKP'nin devrimci mirasıyla eşanlamlıdır...

1926 Viyana Konferansında TKP'nin programı kabul edildi. 1926 programı olarak anılan program TKP'nin daha sonraki mücadelesinin ilkelerini belirledi.

Şefik Hüsnü yurt dışına çıkmadan önce 6 Şubat 1925'te TKP Kongresi toplandı. Bu Kongre ile Partinin yurt içi ve yurt dışı faaliyetleri birleştirildi. Kongre Kemalizme karşı tutumunu belirledi. Sağ ve sol oportünist görüşleri mahkum etti.

Şefik Hüsnü, Şevket Süreyya ve Vedat Nedim Törlerin Partiyi burjuvazinin kuyruğuna takma girişimlerini alt etmek için 1926 yılında gizlice Türkiye'ye geldi. Ancak karşı tarafın bir ihbarı sonucu tutuklandı ve 1928 yılına kadar tutuklu kaldı. Tahliye olduktan sonra yeniden yurt dışına çıktı. 1939 yılına kadar Komintern'de çalıştı.

KOMİNTERN YÜRÜTME KURULU ÜYELİĞİ

Şefik Hüsnü daha önce yurt dışındayken, 17 Şubat 15 Mart 1926 tarihlerinde toplanan Komünist Enternasyonal Yürütme Komitesi Genel Toplantısına dışardan katılmış ve Başkanlık Divanına seçilmişti.

1928 Komintern' Altıncı Dünya Kongresinde Komintern Yürütme Komitesi asil üyeliğine seçildi. Bu görevi 1935 yılına kadar sürdürdü. Komintern Yürütme Komitesi örgütün en yüksek organıydı ve Stalin dahil zamanın seçkin devrimcilerinden oluşuyordu. Şefik Hüsnü bir süre Komintern'in Batı Avrupa Bürosu Başkanlığını da yürüttü.

Hitler faşizmi döneminde Şefik Hüsnü Berlin'de bulunuyordu. Recihstağ (Rayştag) provokasyonu sırasında Şefik Hüsnü'de tutuklandı. Tahliye olduktan sonra bir banka kasasında bulunan Komünist Enternasyonal arşivini nazilerden kaçırmayı başardı.

1935'teki Komintern'in Yedinci Kongresinde kırk iki kişilik Başkanlık Divanına seçildi. 15 Ağustos günü akşam oturumuna başkanlık etti. Kongrede iki konuşma yapan Şefik Hüsnü bu Kongrede Kontrol Komisyonuna seçildi.

ALMAN FAŞİZMİNE KARŞI MÜCADELE

Şefik Hüsnü Ağustos 1939'da Türkiye'ye döndü. Yeniden askere alındı. 1941 yılında terhis oldu. Şefik Hüsnü Alman faşizmine karşı mücadeleyi esas aldı. Alman taraftarlarının iktidara hakim olmasını önlemeye çalıştı. 1943 yılında faşist Saraçoğlu Hükümetine karşı "Faşizme ve Vurgunculuğa Karşı Savaş Cephesi" şiarını attı. Türkiye'nin Hitler'e karşı demokrasi cephesinde mücadele etmesini savundu.

Şefik Hüsnü 20 Haziran 1946'da Türkiye Sosyalist Emekçi ve Köylü Partisinin kuruluşuna önderlik etti. Parti kısa zamanda işçi sınıfı ve emekçi yığınlar içinde hızla örgütlendi. Şefik Hüsnü bu sırada Partiyi tasfiyeye kalkışan parti yıkıcılarıyla mücadele etti. Emekçinin Sesi adlı bir günlük gazetenin çıkış hazırlıklarını yaparken 19 Aralık 1946'da birçok parti üyesiyle birlikte tutuklandı. Parti kapatıldı. Şefik Hüsnü beş yıla mahkum oldu. 1950 yılında hapisten çıktıktan sonra 1951 yılında büyük TKP tutuklamasıyla yeniden beş yıla mahkum oldu.

İ.BİLEN'İN KAFADARI ZEKİ BAŞTIMAR'LA MÜCADELE

Şefik Hüsnü'nün 1946 yılında tutuklanmasından sonra Parti Zeki Baştımar'ın kontrolüne girdi. Baştımar TKP'ye burjuva yoz unsurları doldurdu ve Şefik Hüsnü'nün TKP saflarına yerleştirdiği devrimci gelenekleri tahrip etti. 1951 yılındaki tutuklama ve çözülmelerde ve TKP'nin dağılmasında Zeki Baştımar kliğinin büyük rolü oldu.

Şefik Hüsnü, Zeki Baştımar'ın özellikle cezaevi ve mahkemedeki teslimiyetçi tutumuna karşı çıktı. Devrimcilerin hakim sınıflar önünde boyun eğmemesini savundu. Devrimciler Zeki Baştımar'a karşı Şefik Hüsnü'nün etrafında birleştiler. Baştımar'ın ihanetini mahkum ettiler.

Zeki Baştımar daha sonra yurt dışına kaçtı ve Moskova'da kafadarı İ.Bilen'le Kruşçev-Brejnevlerin emriyle sahte TKP'yi kurdu.

Şefik Hüsnü cezaevinden Manisa'ya sürgüne gönderildi ve sürgünde 7 Nisan 1959 yılında yetmişiki yaşında iken hayata gözlerini yumdu. Şefik Hüsnü'nün bir ömür boyu uğruna mücadele ettiği devrim davası bugün de yaşamakta ve fikirleri devrimcilere ışık tutmaktadır.

1924 yılında Şefik Hüsnü eşi ve kızı ile birlikte. Şefik Hüsnü'nün kızı Meryem, II. Dünya Savaşı sırasında Nazilere karşı direnirken şehit olmuştur. (Bu fotoğraf ilk kez gazetemizde yayınlanmaktadır.)

ŞEFİK HÜSNÜ'YE KARŞI TUTUM:

TEMEL BİR AYRIM NOKTASI

Önceki gün 20.ölüm yıldönümünde törenlerle anılan Türkiye proletarya hareketinin önderi Şefik Hüsnü'ye karşı tutum sol grup ve partiler içinde tayin edici bir öneme sahiptir.

Kendisine sol adı veren bazı gruplar, Türkiye Komünist Partisinin kırk yıllık önderine ağır bir şekilde saldırmaktadırlar. Bu saldırı Şefik Hüsnü'yle birlikte bütün TKP'nin geçmişine yönelmektedir. Şefik Hüsnü'yü karalamak isteyenler TKP'nin 40 yıllık programını da reddetmektedirler. Bu saldırının başında ise, kendisine TKP diyen bir parti vardır. Bu parti, TKP'nin kırk yıllık önderini ve programını reddeden İ.Bilen'in Moskova yanlısı sahte TKP'sidir. Onu Halkın Kurtuluşu ve benzeri gruplar izlemektedir.

Türkiye'de Şefik Hüsnü'nün geçmiş devrimci mücadelesine kararlılıkla sahip çıkan tek sol parti ise Türkiye İşçi Köylü Partisidir.

Yani Şefik Hüsnü'ye karşı tutum Türkiye solunun sahtesinin ve gerçeğinin ayrışmasında temel bir rol oynamaktadır.

Sahte TKP, Şefik Hüsnü ve 26 Programı için şunları söylüyor:

"Şefik Hüsnü Değmer, varlıklı bir ocaktan, kökenden gelme. Fransa'da okumuş. Eski Fransız sosyalistlerinin etkisi altında gelişmiştir. Hiç bir zaman Marksist-Leninist olmamıştır. Bölücüydü. Oportünistti. Ve kariyeristti. Eline fırsat geçtikçe, parti içinde zorbalık yapmıştır.

"Perinçekçiler, ölüleri diriltiyor. Katmerli, kaşarlaşmış, ölmüş gitmiş Kıvılcımlı'yı, Şefik Hüsnü Değmer'i kendilerine bayrak yapıyor. Komünist Partisi'nin karşısına bu dönekleri, mevtaları çıkartıyor." (İ.Bilen, Çetin Savaş, sayfa:25)

İ.Bilen TKP'nin 26 Programı hakkında da şunları söylüyor:

"Maocular TKP'nin eski programına sarılıyorlar. Onu reklam ediyorlar. Daha 4.Kongre, pek çok eksikleri, yanlış ilkeleri olan ve değişen Türkiye'nin durumuna, uluslararası Komünist hareketteki gelişmelere aykırı düşen bu programın değiştirilmesi öngörülmüştür. Ve bugün yürürlükten kaldırılmış yenisi yapılmıştır." (TKP Konferansı Belgeleri)

Öte yandan, Halkın Kurtuluşu, Kurtuluş, TİP, TİKKO, Halkın Birliği, Dev-Sol, Devrimci Proletarya, Emeğin Birliği vs.gibi irili ufaklı gruplar Şefik Hüsnü hakkında buna benzer görüşler öne sürmektedirler.

Şefik Hüsnü dostlarıyla birlikte... (Bu fotoğraf ilk kez gazetemizde yayınlanmaktadır.)

Arkadaşları anlatıyor

ARİF DAMAR

Onu gözbebeğimiz gibi korurduk

"Dr.Şefik Hüsnü Değmer, bilimsel sosyalizmi, Marksizmi, Türkiye'ye tanıtan ve yaşamı boyunca, yarım asır, bunun için savaşan, bu yolda sayısız çileler çeken, her türlü işkenceye göğüs geren, devrimci namusuna hiç bir zaman gölge düşürmeyen ve bildiğiniz gibi de 1951 tevkifatı sonucu 5 yıl hapis yattıktan sonra, 72 yaşında Manisa'da sürgünde ölen yiğit bir işçi sınıfı önderiydi.

"Şefik Hüsnü, o zamanki Komünist Enternasyonal örgütünde en sorumlu organda görev yapmıştı. Reichtag yangınında Enternasyonal belgelerinin polisin eline geçmesine engel olmuş ve yanılmıyorsam, Dimitrov ile beraber 3 ay tutuklu kalmıştı.

"Dr.Şefik Hüsnü Değmer'i ben 1946 yılında tanıdım. O Türkiye Sosyalist Emekçi Köylü Partisi Genel Başkanıydı. Bende 21 yaşında en genç üyesiydim. Şefik Hüsnü'yü birçok konularda dinledim. O sırada bir provokasyon partisi olan Esat Adil'in başkanlığındaki Sosyalist Parti ile birleşme görüşmeleri sürüyordu. Bunun mümkün olamayacağını Şefik Hüsnü bize açıklamış ve bizi buna inandırmıştı. Sosyalist Parti'nin içinde birçok polis bulunduğu söylentisi vardı. Hatta TKP'den atılmış bazı kişiler bu partide bulunuyorlardı. Şefik Hüsnü, Sosyalist Parti yöneticilerine iki partinin örgütsel birliğinin söz konusu olamayacağını, ancak tek tek Sosyalist Partililer, TSEKP'ye başvurursa bunların gözden geçirilip üye kabul edilebileceğini söylemişti.

"Şefik Hüsnü ile 1951'de bir süre beraber yattık. Hapiste en yakın arkadaşı Reşat Fuat Baraner'di. Yalnız onunla senli benli konuştuğunu hatırlıyorum. Onun dışında herkese siz diye hitabeder, bir mesafe koyardı. Hapiste onu gözbebeğimiz gibi korur, üstün bir saygı gösterirdik.

"Şefik Hüsnü için, bazı yayınlarda, hiç bir mahkemede kendisi için Marksist dediği yazılıyor. Oysa yakınlarda çıkan 1927 Tevkifatı adlı kitapta da görülüyor ki, Şefik Hüsnü, mahkemede ideolojisini açık açık savunmuştur. Ama hiç bir vakit gizli çalışan örgütü hakkında konuşmamıştır. Şefik Hüsnü'nün örgüt gizliliği konusundaki bu tutumu bütün devrimciler için örnektir."

A.KADİR

"Ömrünün sonuna kadar davası için direndi"

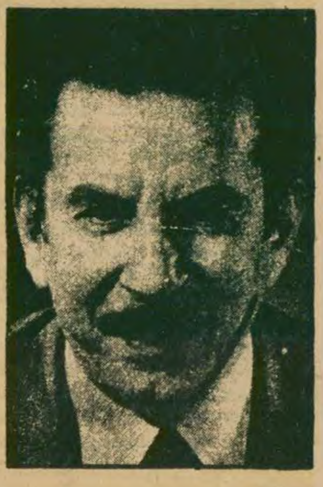

"Ben kendisini şahsen tanımıyorum. Fakat işçi sınıfının davacısı bir partili olarak mücadelesini yakından izledim. Ömrünün sonuna kadar davası için direnmiş, sürgünlerde ölmüş ve yaşamını işçi davasına inanmış biri olarak noktalamıştır.

"Anısı önünde saygıyla eğilirim."

EMİN SEKUN

MÜCADELEDE HEP ONA GÜVENİRDİK

1975'de ölen ve yaşamı boyunca devrim davasına bağlı kalmış olan Emin Sekun, ölümünden birkaç ay önce Aydınlık dergisinde yayınlanan görüşmede Şefik Hüsnü için şöyle diyordu:

☆ ☆

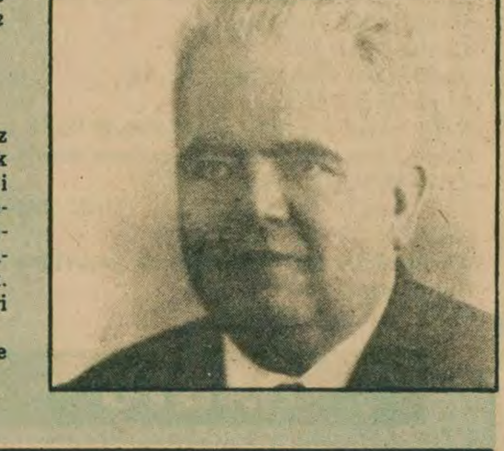

"Türkiye Komünist hareketine otuz yıldan uzun bir süre Şefik Hüsnü önderlik etti. Şefik Hüsnü Türkiye'nin yetiştirdiği büyük bir komünisttir. Stalin de ona değer verirdi. Komintern içinde saygı kazanmıştı. Bir defasında Şefik Hüsnü ile beraber Stalin ve Orkonokidze ile görüştük. Stalin'in, Şefik Hüsnü'ye verdiği değeri orada gördüm.

"Biz mücadelede hep Şefik Hüsnü'ye bakan ve ona güvenirdik."

TIKP Istanbul Il Başkanı

M.HALİM SPATAR

"Şefik Hüsnüler ölmez"

TİKP İstanbul İl Başkanı M. Halim Spatar'ın, geçen yıl Şefik Hüsnü'nün 19. ölüm yıldönümü nedeniyle gazetemizde yayınlanan yazısının bazı bölümlerine yer veriyoruz:

☆ ☆

"1951 Tevkifatı'nda Harbiye Askeri Cezaevinde bir süre onunla birlikte yattım. "Doktor Arkadaş'ı ağzından tek kötü söz işitilmeyen, herkese saygılı, ama ilkelerinden ödün vermeyen kararlı tavrıyla hatırlıyorum. Çevresinde hemen bir saygı halesi oluşur, yanında hiç kimse hafif davranmaz, yakışıksız sözler etmemeye dikkat ederdi.

O sıralar tüm dinç görünüşüne, düzenli voltalarına her sabah yarı beline kadar soğuk suyla yıkanmasına karşın, sağlığı yerinde değildi, kanbasıncı yüksekti. Onu yerli-yersiz rahatsız etmemeye özen gösterirdik.

Şefik Hüsnü ile küçük bir anım da var. Hapisten çıktıktan sonra, daha uzun ceza giymiş arkadaşların gönderildikleri Orhaniye Kışlası'na bir kez gidebildim. Ardından Adana'ya nakledildiler. O sıralar Stalin aleyhtarı kampanyanın en yoğun günleriydi. İngiltere'de çıkan Marxism Today dergisinde Mikoyan'ın, eski arkadaşı Stalin'i parti yönetimini gaspetmekle suçladığı bir konuşması yayınlanmıştı. Doktor Arkadaş'a (Şefik Hüsnü) bundan söz ettiğimde yüzü kıpkırmızı kesildi, öfkeyle: "Mikoyan bunu nasıl söyleyebilir? 14. Kongre'de Stalin'i lanse eden, Stalin salona girdiği zaman o bitmek bilmeyen gösteriyi başlatan, 'Sta-lin, Sta-lin ' diye alkış tutturan o değil miydi? Tuhaf şey! diye söylenmişti.

Dr. Şefik Hüsnü'yu saygı ve sevgiyle anıyoruz. Bugün onun adına yapılan gecelere binlerce emekçi katılıyor. Türkiye halkı onun mücadelesine, devrimci geçmişine sahip çıkıyor. Üstelik, adını taşıyan, kurucusu bulunduğu AYDINLIK Gazetesiyle o her gün aramızda...

Tüm Türkiye emekçileriyle birlikte biz de tekrarlıyoruz:

ŞEFİK HÜSNÜLER ÖLMEZ!